滿洲報

（本報價目）每份現大洋五分 每月現大洋一圓一角 三個月現大洋三圓二角 六個月現大洋六圓二角 全年現大洋十二圓 郵費先惠 郵票不收
（廣告刊費）一行十二字起碼 刊資一日 每行現大洋一圓 特別及長期者另議

大連市山縣通一四二番地
發行所 中日合辦 滿洲報社
電話 編輯部（長）七五一三番 經理部 四〇三四番
振替貯金口座（大連）三七三番

THE MAN CHOU PAO SHE
142 Yamagatadori, Dairen, Manchuria.

昭和三年十一月二十五日

日外省已決定交涉對策
對矢田總領發出回訓
對濟案等項取沉默態度 惟關稅問題仍另行交涉

王正廷矢田之預備交涉至決裂日本外務省廿四日午前十時由吉田次官小村情報部長有田亞細亞局長等開始協議對策結果業經決定如左當即報告田中兼攝外相後已向矢田上海總領事發出訓電矣

一、此次王正廷所取之態度完全出自內政關係故華方若不改其態度表示願以誠意解決懸案之意嚮時日本即不再取開始交涉之方針任聽華方隨便

一、漢寧兩案之解決因此遲延亦不得已日本政府已不認爲該問題有急早解決之必要

一、日本政府不○取發何聲明之手段使之默然沉下

一、有田亞細亞局長應向田中首相報告案亦認爲無必要待首相歸京後隨形勢之如何再另商議

一、獨關稅問題與諸懸案脫離仍在滬與宋子文間交涉但至解決時猶須相當時日云

交涉陷於停頓
矢田已回上海
該氏迭對往訪記者談話 表示前途難預測

中日預備交涉完全陷於停頓

矢田總領事廿三日未與王正廷會見即於該日午後零時四十分乘車回滬（廿四日南京專電）

矢田總領事廿三日未會王正廷即回滬據氏談云

今後想能有適當人才來也政府回訓何時來耶現尚不知想暫時先回上海較宜然會議不能謂之決裂云

矢田總領事係繫於寧漢兩案及條約問題繼行協議而濟案亦不能進行仍屬無望華方以各種理由覺無個別的進行意志之誠意故交涉雖外決裂然亦伏一暗礁矣（二十四日南京又電）

與王正廷停止交涉之矢田總領事二十三日午後九時回滬對往訪記者談云

政府回訓來到後據再會見王正廷約定二十四日會見宋子文但如何尚不得知要之事已至此日本惟可暫行觀望（二十四日上海專電）

國府密令經濟絕交說

中日交涉中斷華方對日反感愈爲猛烈國民政府被國內的事情所促起頗形硬化聞已向全國各機關發出經濟絕交之秘密命令（廿四日南京專電）

對矢田請訓 外省之集議
由有田赴京都與首相協商

外務省接到矢田總領事廿二日之請訓當晚吉田次官有田亞細亞局長等集合之結果大抵於日內派有田局長赴京都晤田中外相協議回訓云（廿四日東京專電）

不可對日僑加以危害
譚院長命令

關民政府行政院長譚延闓因中日交涉又逢難關乃以國民政府之名秘密向全國行政機關發出排日命令大意如左

全國各級行政機關宜與全國及日會協力官民一致運行積極的且大規模之排日運動但須注意日僑生命財產切不可加以危害並使不致由日本政府抗議云

該排日命令從來係由中央黨部發出此次竟由國民政府發出頗足注目據現今後排日運動將愈趨深刻云（廿四日南京專電）

明示撤兵期 有謂不可能者

王矢會見情形日外務省念三日已接到公電當局以爲明示撤兵期絕對不可能交涉逆轉亦不得已仍持强硬態度云（廿四日東京專電）

北平電車工會 開緊急大會
提出四項要求 請公司准照辦

北平電車工會、於昨日上午八時餘、在崇文門外法華寺電車廠內、召集全體工友等、討論近日時有軍人搭乘電車、既不購買車票、復藉端毆打工友並要求電車公司改善待遇各事、當經公推工會委員鄭禮東爲臨時主席、北平市黨部亦派代表到會指導、各工友等對於近日軍人橫暴情形、紛紛呈述、並謂前晚九時餘在西單牌樓站、當有三二三與一一二工友等、被軍人毆打時、有稽查韓寶楓等、見勢危難後、覓畏禍隱避、不加救護、事後反出而向各處報告、以邀功勳、似此稽查應如何對待、請工友討論抵制辦法、當後各工友聞及此事遂群呼打倒稽查韓某之口號閱後議決四項辦法（一）電車司機售票生等、迭遭軍人之毆傷、故爲保護工友、特組織工人維持隊、遇有工人遭軍人之毆打時、此項維持隊應協同地方軍警排解並將該肇事軍人送交主管機關懲辦、（二）打倒稽查韓寶楓、以爲遇事畏禍、置工友生命於不顧者戒（三）嗣後工會開除之工人、公司亦不得再行僱用（四）電車路線上添設之「關、開、八、四、」等限制司機人開駛碼力之標準、不切實用、應請公司撤銷、由工人自行斟酌速率之標準、經衆表決後以上四項辦法、即由鄭主席向公司董事會接洽、不達到目的不休云

國府和戰並行

中日交涉已入停頓狀態矢田總領事徒然回滬國府外交當局對於中日交涉以爲對日若不讓步會議不免決裂俟日政府態度如何先爲和戰兩稱之準備云（廿四日南京專電）

撤兵必力保僑
王正廷會見矢田述及

王正廷矢田兩氏念二日之會見華方要求撤兵表面雖主張無條件撤兵內容則亦理解日本之地步曾述及撤兵後必充分保護日僑生命財產並權利似於不受一般人及國民黨之攻擊之程度內希望日本與以考慮云（廿四日南京專電）

英皇患病甚重

關於英皇病狀依正式發表熱度依然增高竟至四十一度自二十二日晚甚有不能安然睡眠然其記憶仍然不變云（二十四日倫敦專電）

英皇自患感冒病以來終日發熱刻正臥床靜養中依據二十三日公表肺充血症稍見劇烈云（二十四日倫敦又電）

據英國公式發表英皇體熱仍未減退有認爲肺臟病幸經過略見良好云

閻對奉之覆函
摒擋就緒即赴寧 朱綬光謂旬日間南下

平訊、馮玉祥前曾托馬福祥劉之龍歡迎閻錫山赴京、昨（十九）日馬赴京携去閻之復函原函如後

煥章大哥勛鑒、秋水一方、正殷葭溯、朵雲千里忽奉蘭言、就審奚帶風清、韜鈐日裕、允符所頌、馬雲停劉子雲兩同志來平、相與接談、快甚慰甚、弟才全任重、抱愧良多、本擬早日入都、追隨蔭國群賢之後、乃平津事務蝟集、覓致遲遲其行、一俟拚擋就緒、定即整裝首途、握手匪遙、容圖歡聚、一堂聯話、欣喜奚如、肅復、敬頌勛綏、弟閻山拜啓

又訊、馬福祥劉之龍、奉馮玉查來平勸閻晉京、閻因事未能成行、已由馬龍電調報告、日前馬龍二人、得馮屯促回京、馬福祥已於十九晨乘平浦特別快車離平、劉之龍因病未能就道、擁留平就醫、俟病愈後、再行南下

某記者（十八）日午後二時、與衛戍司令部參謀長朱綬光談話如次（以下記者問、朱氏答）

問 閻總司令赴京之行、已決定否

答、閻總司令決定赴京、現蔣總司令尚未返京、故閻之行期、大約即在月底月初、至就內長與否、及將來是否即返北平、均未能定

問 商主席赴保有何任務

答 商主席之直轄部隊、爲第一、三、師均駐保定、商此次赴保、純爲閱看操法、因星期日休、彼故於星期六先行赴保、十九午前即可趕回、不誤省政府之例會

問 中央於河北剿匪司令外尚擬再設平北津南各剿匪司令、有無其事

答 商主席爲河北剿匪司令、已專河北劃爲大名保定石家莊等六區、並已派定相當軍隊、從事進剿、至其他各處匪患、中央當亦定有辦法、但是否有平北津南等之名義、本人則無所聞

問 外傳察綏邊境、有人收羈土匪一事、有何法以善其後

答 三集正在縮編軍隊、而彼方則極力收編、殊失裁兵之本旨、故本人對於此舉、深致不滿

李濟琛抵港
港督設宴洗塵

上海特訊、李濟琛號（二十日）晨可到港、粵軍政要人均到港候迎

香港特訊、李濟琛已抵港、廣州官吏之來港歡迎者甚多英總督府曾設宴爲李洗塵

候蔣回京即開
全國裁兵會議
明年一月開第全體執委 國府紀念週譚延闓報告

南京特訊、皓（十九日）晨國府紀念週、到譚延闓、陳紹寬、古應芬、吳思豫、熊斌及國府全體五百餘人、譚主席、開會如儀、譚報告豫陝甘湘鄂災況甚重、紛向中央乞賑、決由財部在關稅及公債項下撥二百萬元賑濟、各省因軍費需款甚鉅、稅收不能解中央、俟蔣檢閱返京後即召開全國軍隊裁編會議、除東三省及邊外、現每月可收入一千八百萬元、明年一月東（一日）實行關稅自主后、稅收年當驟增、預計全國軍隊編六十師、合計軍費每月須一千六百萬、定必費每月百五十萬、收支決可兩抵、自明年起全國預算決算可望實行、全國預算委員會現正籌劃、二三千萬裁兵費、想易辦到、至黨務方面各級黨部俱對中央規定之第三次全國代表大會代表選舉辦法、頗多誤會、中央實因黨員登記手續完者僅二省、舊黨員又有不願登記者、故中央決將第三次全國代表大會改在明年三月十五日舉行、明年一月將開第六次全體執行委員會、中央已訓令各級黨部、速組成省市黨部、速選全國代表大會之代表、望各黨員今後不得對中央委員個人任意攻擊、黨員對中央決議案、如不明瞭可要求中央解釋、因黨的意旨、係整個的、各黨員不能意氣用事、應求黨的基礎鞏固、須一致團結云云

國府將予白崇禧
平津某種要職
因對東北問題有此必要 惟尚在徵求閻之同意中

北平通訊、有主張予白崇禧以平津方面之某種重要職責者、茲據某方南京電訊、國府當局對閻之赴寧並未有充分之期待、此似因認閻之赴寧縱即實現、亦當爲時不久而終當返晉坐鎮故也、從而關於熱河問題及關內問題等類對東三省關係之各種重要問題之解決、既屬直接與平津當局有關之重大使命則於閻氏之外、似已痛感有派遣重要人物、常駐平津一帶之必要、故其接果遂有主張予白以某種重要職責者、關於此點若克與閻氏之間成立諒解、或竟能迅速實現亦未可知云

召三省指委
開正式談話會

南京特訊、中央黨部皓（十九日）召集蘇浙皖三省、及京滬市指委談話、當時約定俟中央常會決定日期後、再召辦各該省市指委正式談話會、皓（十九日）晚、中央秘書處奉當委令、發出通知、號（二十日）晨九時、在中央會議廳開正式談話會、到中央委員何應欽、王寵惠、陳果夫、周啓剛、譚延闓、胡漢民、邵力子、孫科、戴季陶、陳肇英、吳鐵城、京市吳保豐、張厲生、邱河清、洪陸東、陳劍修、段錫朋、劉季泉、靳鶴聲、滬市王延松、許孝炎、劉衡靜、蘇省狄膺、顧子揚、汪寶瑄、倪弼、滕固、李壽雍、浙省許紹棣、葉溯中、王莘芬、皖省羅兆修、賀淪靈、金維繫、陳訪先、劉眞如、李蔚唐、及魯省葛覃等、譚延闓主席致詞後、滬市劉衡靜、浙省周炳琳、皖省劉眞如等、各指委依次報告各該地黨務及其意見、末由中央委戴季陶、胡漢民懇切答復、說明中央對政治方面黨務方面一切措施之意旨並指示黨方重要工作之綱領、何應欽亦有致詞、結果甚爲圓滿、詳細情形中央秘書處正在整理中

楊劉將赴省
川省各軍就範

南京特訊、重慶十五日電蔣總司令特派代表杜文淵、灰（十日）抵萬、電楊森催速一致成立省府、楊允俟旅外各委員返川後、即同劉湘赴省杜於寒（十四日）來渝、據云鄧部李其相服從中央、決就裁編委員、羅澤洲、謝德勘已不敢輕動

吳佩孚派代表
到津謁曹錕
謂各促吳再起 概一律謝絕

天津特訊、蟄居四川之吳佩孚氏忽于十九日遣派代表某氏來津晉謁曹錕、陳述近狀其中有云、近頃各方促玉帥之再起者、雖不乏其人、然玉帥以刻既退隱、決不再作問世之想、故對于是等勸誘已一律謝絕云云

論說

戍邊爲裁兵及整理金融之根本問題

夫一國之富强、爲在乎、在乎工商業之發達也、工商業之發達、爲在乎、在乎金融流通之敏活也、金融流通之敏活、爲在乎、在乎幣制之統一也、故欲謀一國之富强必首先統一國內之幣制、我國府有見及此、設立中央銀行、其唯一之目的、即在謀全國幣制之統一、我東省之幣制、五光十彩、紊亂異常者邊國府旨趨、力爲整理、以期幣制之統一、得以早日觀成、夫整理金融之方策雖多、而其最根本最易收効者惟有先行裁兵、以裁兵後所省之軍費（據前日之規定由軍費每年可減支一千五百萬元）及連帶機關縮小範圍所減之經費又兵工廠全年可減支現大洋九百八十餘萬元）作整理金融之基金、再加以公債之募集、銀行之借助（規定銀行須以其資本之若干購買公債）約於數年內、當能滿足吾人之所期望、斯無疑矣

實行裁兵、固爲整理金融之善策（尚但能整理金融其他之利益多多矣）惟對彼等此後（指被裁後）之所處置、又爲一重要問題、斯不可不先爲計議者也、或有主張容納之於工廠者、此法固佳、但際此建設伊始、在在需款、況以拮据之財政、實難立即開設多數工廠、故最便利而能節費者、莫戍邊若、此於前日、業經知非君披露、盡至茲故不贅、惟有切望當局、對於戍邊一事、極力籌備、如是、則裁兵及整理金融、均易逐次解決矣

比聞白總司令、奉國府命令、將赴新疆、此舉國府、或含斯意歟（毅臣）

奉吉黑省府委員假選

啓者東三省能否與國民政府合作、及其利害得失、此爲另一問題、現在假設東三省與國民政府合作後屆時奉吉黑三省省政府委員人選、東北三千萬之民意、究以何人爲合格、此實爲最有意義之問題、本報有鑒於此、用特舉行東三省省政府委員假選、藉覘民意之所在、並引起閱者之興趣焉、茲擬定簡章如左

一、被選舉人須確有充任省政府委員之資格
如被選舉者雖有資格而不甚著名請於另紙書其簡明之小史但著名人物可以省略

二、用無記名投票法

三、每票每省至多選舉九人但不足九人亦可

四、投票自十一月一日開始、至十二月十五日止、逐日在本報發表、最後結果定於十二月十九日或二十日正式發表
倘東三省與國府實行合作省府委員發表時、假選亦即日停止、翌日發表其結果

五、投票者須於信面注明假選投票字樣

緊要啓事一

啓者假選投票連日踴躍異常足見三省人士對於此舉深有興趣茲爲票數過多手續過繁恐有錯誤敬請投票諸君 倘有同時投票甚多每票被選舉人又屬相同即請將票紙釘成一疊 祗在第一張寫被選舉人姓名每人若干票其餘各票不必塡寫 例如一次投票五十張每張被選舉人相同即在第一張塡寫姓名並記明共五十票其餘四十九票皆不必塡寫 但仍須將票數寄足又三省假選委員以得票最多之第一名作爲主席 亦望投票諸君注意爲要

緊要啓事二

啓者、郵寄選票郵票必須貼足業已屢次聲明、乃仍有未能照辦者、茲特鄭重奉告以後選票付郵應注意者如左

一、不貼郵票及郵票不足者本報概不收受郵局亦行廢棄

二、封口信件每封須貼郵票四分（日郵二分）剪口信件每封須貼郵票二分分量如果加重郵費亦須照 加是爲至要

注意 各地讀者鑒倘閱本報發現假選票已經 被剪時即請直接函告本社是爲至荷 假選票紙在第七面

逐日累計之票數（發表之第二十日）

奉天

張學良	六三三〇
翟文選	五〇八四
王毓桂	三八七二
張振鷺	三七五〇
馮庸	三二四四
楊宇霆	三二一二
于鳳至	二八七五
姚淑靜	二七九八
袁金凱	二六八八
李石曾	二三七三
胡若愚	二〇九五
馮玉祥	一八〇九
朱慶瀾	一八〇六
張懷曬	一四五四
白崇禧	一三八七
邵力子	一三三九
邢士廉	一〇〇五
周淑清	八一八
朱霽青	七八六
張之漢	六七五
吳佩孚	五八九
張成箕	五三四
宋慶齡	五一三
傅立魚	五〇六
蔣介石	五〇〇
方振武	四八九
劉尙清	四八〇
汪精衞	四六九
王維宙	四五一
臧式毅	四〇五
魏益三	四〇一
張煥相	三六五
臧啓方	三六一
陳友仁	三五九
莫德惠	三四六
呂榮寰	三三九
韓麟春	三三八
何應欽	三三三
閻錫山	三二六
蔡元培	三二五
張景惠	三一九
李宗仁	三一六
宋美齡	三一三
張作相	三〇一
吳稚暉	三〇〇
孫傳芳	二八六
于學忠	二八四
常蔭槐	二八三
周守一	二七九
李烈鈞	二七四
張之江	二七四
殷汝耕	二七一
孫其昌	二五三
何香凝	二四三
洪維國	二三六
張繼	二三一
錢公來	二三〇
陳興亞	二二五
高介青	二二六
于致物	二一八
鄒作華	二〇七
欒琪	二〇〇
傅作義	一九四
魁陞	一九一
白永貞	一八八
于沖漢	一八五
溥儀	一八四
商震	一八三
趙欣伯	一八一
譚延闓	一八〇
吳景廉	一七八
王樹常	一七四
鮑毓麟	一七三
董鳴岐	一六三
穆繼多	一六三
張國忱	一六一
鄭毓秀	一六〇
孫顯廷	一五九
劉哲	一五三
佟兆元	一五〇
李友蘭	一四九
王正廷	一四五
郭世珍	一四五
楊圻	一四三
王大中	一四二
鄭謙	一四二
胡漢民	一四一
王南屏	一三五
張伯齡	一三四
于珍	一三四
朱津筠	一三一
黃郛	一三一
王理堂	一三〇
張志良	一三〇
劉振華	一二七
馮子敏	一二六
陳奉璋	一二五
孫科	一二三
陳若庸	一二三
李濟琛	一二一
張悅齡	一二一
金梁	一二〇
林鶴皋	一二〇
楊震宇	一二〇
何玉堂	一二〇
楊宇齊	一二〇
孫富山	一二〇
何秉璋	一二〇
于長富	一一八
楊毓珣	一一八
曾子固	一一六
李鐫	一一五
龔慶元	一一四
王明宇	一一三
顧維鈞	一一三
何子彥	一一二
郭希鵬	一一〇
徐鼐林	一〇九
孟昭漢	一〇九
張學成	一〇九
闞朝璽	一〇八
楊令弗	一〇七
于祥軒	一〇七
談國桓	一〇六
盧景貴	一〇五
姬振鐸	一〇五
張璧	一〇五

以下暫略

吉林

鄒作華	四四一七
莫德惠	四〇一六
張作相	四〇〇〇
張學良	三五六九
劉風竹	三三四六
胡若愚	三三三一
富占魁	三一五〇
翟文選	二八二二
劉哲	二五六九
張煥相	一七[illegible]五
韓光第	一五九三
馮玉祥	一三九八
朱慶瀾	一二九二
白崇禧	一二二二
吳佩孚	一〇七六
周淑清	一〇〇二
王維宙	七七三
呂榮寰	七六一
楊宇霆	七四一
袁金凱	七二九
方振武	六〇五
鮑毓麟	五九〇
商震	五四六
何香凝	五二九
趙雨時	五二八
丁超	五一六
熙洽	五〇〇
邢士廉	四三五
傅作義	四三〇
王理堂	四〇五
誠允	四〇五
蔣介石	四〇三
喬方	四〇〇
劉光	四〇〇
張同禮	四〇〇
傅立魚	三八一
孫傳芳	三七八
孫其昌	三七三
聶篤笏	三六二
張景惠	三五六
孫科	三四三
張恕	三三四
宋子文	三一二
王徵	三〇八
魏益三	三〇四
孫文楨	二九九
宋慶齡	二八六
宋哲元	二八四
常蔭槐	二八三
王毓桂	二五四
朱霽青	二五〇
趙欣伯	二四五
于珍	二四四
臧啓方	二四三
欒厚	二四三
蔡運升	二四一
王以哲	二二五
錢永銘	二二二
邵力子	二二二
韓麟春	二二一
張之漢	二二〇
齊耀琳	二一四
胡漢民	二一〇
吳稚暉	二〇五
李品仙	二〇四
魁陞	二〇二
宋美齡	一九四
鮑貴卿	一九四
馮庸	一九三
閻錫山	一八九
洪維國	一八六
何應欽	一八三
楊圻	一八三
張繼	一七七
溥儀	一七二
殷汝耕	一六八
鄭謙	一六四
齊耀珊	一六三
劉溥泉	一六二
林鶴皋	一五四
熊振鐸	一五四
曾子固	一五二
陳友仁	一五一
王正廷	一五一
陳興亞	一四六
董鳴岐	一四六
趙學良	一三七
李宗仁	一三六
于沖漢	一三六
于長富	一三五
萬福麟	一三二
張之江	一三二
顧維鈞	一二九
徐鼐林	一二九
欒琪	一二八
韓樹業	一二六
雷殷	一二四
張伯齡	一二四
于險舟	一二三
劉營村	一二〇
孟昭漢	一一九
王南屏	一一九
周守一	一一八
高介青	一一六
劉玉春	一一六
安慶雲	一一四
彭賢	一一三
何子彥	一一二
張學成	一一一
欒廷	一〇九
馬龍潭	一〇九
王龍惠	一〇八
張舜卿	一〇八
郭世珍	一〇六
闞朝璽	一〇六
傅耀臣	一〇三
李德新	一〇三
于國翰	一〇三
孫顯廷	九三
李樹滋	九三
趙天麟	九三
張選陞	九一
張樸	八九
孫祖昌	八九
石友三	八七
鍾毓	八四
李友蘭	八四
李濟琛	八四
孫秀三	八三
鄭城	八三
熾錫嘏	八三
榮臻	八三
王寶善	八二
張瑞五	八二
楊際昌	八二
[illegible]虎臣	八一

以下暫略

黑龍江

萬福麟	五八〇一
常蔭槐	四〇九八
翟文選	三九一九
王樹常	三八九〇
韓麟春	三八一七
朱光沐	三〇八七
朱慶瀾	二九三八
張學良	二九〇八
萬國賓	二四八六
潘景武	二一八三
楊宇霆	一八八一
白崇禧	一七五四
張景惠	一五九三
秦楚倫	一三一九
馮玉祥	一三〇五
于右任	一一二七
喬方	八八八
張學銘	八一八
吳泰來	八〇三
吳佩孚	七七四
張煥相	六八四
王理堂	六六五
方振武	六五八
莫德惠	六五三
李烈鈞	五七七
宋美齡	五五二
吳稚暉	五三四
譚延闓	五〇八
傅作義	四八六
孫科	四八三
孫傳芳	四一〇
許蘭洲	四〇九
閻錫山	四〇八
袁金凱	四〇一
丁超	三九四
呂榮寰	三五六
巴英額	三五六
蔣介石	三四四
傅立魚	三一一
鄒作華	二七三
邢士廉	二七三
臧式毅	二七二
劉尙清	二七一
鮑貴卿	二六九
宋慶齡	二六四
張作相	二六四
鄭謙	二五六
張魁廷	二五五
何香凝	二五三
孟昭漢	二五三
李宗仁	二五二
劉哲	二五一
于學忠	二四六
商震	二四四
朱霽青	二三八
何應欽	二三六
張之漢	二二九
于沖漢	二二四
孫其昌	二一九
馮庸	二〇九
王毓桂	二〇八
鹿鍾麟	二〇三
沈信芳	二〇二
蔡運升	一八四
常蔭廷	一八三
王樹翰	一八一
于長富	一七四
齊耀珊	一六三
欒琪	一六四
洪維國	一五六
于駟興	一五三
薛篤弼	一五二
闞朝璽	一五一
溥儀	一五一
張繼	一五一
曾子固	一四九
高介青	一四五
齊耀琳	一四二
王以哲	一三九
王南屏	一三一
陳興弼	一二七
胡漢民	一二四
楊圻	一二四
李濟琛	一二三
李友蘭	一二一
周守一	一二〇
王正廷	一一九
何子彥	一一九
徐英	一一七
郭道甫	一一五
叢其禮	一一五
臧啓方	一一四
劉鈞衡	一一四
蘇炳文	一一三
張之江	一一二
周志寰	一一二
張靜江	一一二
宋子文	一〇九
郭世珍	一〇九
陳耀先	一〇九
陳芳九	一〇九
鄂雙全	一〇八
陳克正	一〇八
楊介弗	一〇七
周銘祥	一〇七
蔡元培	一〇六
紹學良	一〇五
王徵	一〇四
徐鼐林	一〇四
陳祖謙	一〇四
馬子元	一〇四
孫祖昌	一〇三
魁陞	一〇三
于國翰	一〇三
高維嶽	一〇二
楊致模	一〇一
韓復渠	八九
錢公來	八七
郭希鵬	八五
李品仙	八四
熊振鐸	八三
石德純	八二
徐家棟	七八
雙瑩瓌	七八
王賓章	七八
蕭永文	七六
王憲章	七五
劉玉春	七三
孫富山	七三
何玉堂	七三
何秉璋	七二
楊寶宇	七二
何成濟	六九
張[illegible]	六九
宋鳴岐	六六

以下暫略

恢復英日同盟
以英日為主動解決對華問題

日本外務當局謂自最近恢復英日同盟說盛傳後雖與中國及其他列國無關係竟惹起各列國之疑特備發表左之意見日政府目下考慮之英日協調或英日同盟恢復之意旨毫無排斥他國私意且無踏襲從前英日同盟排他形式之必要此次完全以英日兩國為立場之主動解決當面之中國問題對於表示贊意有關係之列國政府願慫慂其參加俾得成為共同綫之形式總之關於解決此問題當尊重內外輿論以為適歸云云（二十四日東京專電）

意國首相命令沒收新聞紙

義大利首相莫索理氏於二十二日命令警視長官將義大利亞新聞紙沒收其沒收理由係指摘該新聞對於義大利青年有不良之印象及犯記事揭載之罪故而沒收當該新聞紙創刊時為莫索理尼氏所主宰今為其弟所主持云（二十四日羅馬電）

久原大谷兩氏訪田中首相
懇談政局問題

日本久原遞相同大谷尊由氏於二十三日午前十時前後訪田中首相探視病體兼懇談政局問題（二十四日京都專電）

日民政黨倒閣之標的
指政府及與黨以外交為政爭

日本各方面鑒於中日交涉益現停頓形勢多抱悲觀民政黨側認此種主因完全由於久原遞相對華强硬策所致此外即由於現政府及政友會並憲政一新會等以外交為政爭之具並謂政府及政友會等當此召集議會迫切之際用此對外强硬辭句為粉飾其內面之醜惡至於激發中國國民如何反感並影響對華外交關係如何重大彼等全然不顧政府斯等舉措斷不容許該民政黨全黨意見已歸一致決以此點為倒閣之標的云（二十四日京都專電）

田中首相或將轉赴伊豆
努力靜養病體

田中首相本豫定滯留京都至下月五六日為止今忽變更其豫定有擬於二十七八日頃轉赴伊豆修善寺努力靜養病症之形勢云（二十四日京都專電）

對華外交決不至悲觀
定能圓滿解決　山本農相談話

赴京都參列日皇登極大典之山本農相於二十三日已抵東京茲誌其在車中與記者所談對華問題大略如左　王正廷與矢田兩氏之中日交涉因久原遞相對華强硬說傳出後而現停頓形勢準備交涉之濟南事件經王矢兩氏於二十二日折衝結果又因撤兵時間問題亦現決裂之兆雖然深信中國側對於日政府之眞意定必漸次諒解中日諸懸案最近之將來必能圓滿解決就余觀測對華外交將來決不悲觀云云（二十四日東京專電）

英皇病體益見良好

據英國某宮內官謂英國皇帝病體經過益見良好云（二十四日倫敦專電）

因遞相策動惹起各方攻擊
陷首相於苦境

因久原遞相對華强硬外交策後竟惹起日本各方面攻擊田中外交之禍端當此日皇登極大典終了後日本現內閣對華外交陷於進退兩難之苦境今後能否發現打開內外共通之途頗屬疑問云（二十四日東京專電）

國際勞工局長多瑪來華務任
考察中國勞工情形　欲盡個人全副力量　使勞工制適用租界

北平通訊、國際聯盟勞工事務局局長多瑪氏、偕同駐華法使瑪泰爾、十九日上午十時半、由奉天乘專車抵平、屆時到站歡迎之中外人士甚衆、下榻于北京飯店、隨員六名、同寓一處、據聞多瑪氏與瑪使、係本月四日由巴黎首途、經西伯利亞鐵道、於十五日抵哈爾濱、勾留一日、十六日派憲兵營排長李敬如、率憲兵一排、隨車護送、于十七日早六時由奉天開車西來、奉天交涉署、事前并為致電外交部駐平之檔案保管處長祁大鵬、謂多等準于十八日上午到平、請即轉達閻總司令錫山白總指揮崇禧等、屆時派人到站照料、故平中各機關要人、如期到站迎迓者、有閻之代表梁汝舟、李慶芳外交部保管處長祁大鵬、科長劉通藩、法使館代辦高斯婦、漢文參贊韓德威、武官狄西業等、并有公安局軍樂隊、法使署樂隊專車于上午十時卅分到站、多氏瑪使下車後、一一與來迎者握手寒暄、外國記者并當場攝影、瑪使當返法使署、多氏則與隨員等、由祁大鵬及秘書陳宗城等引導、到北京飯店下榻、住三百十四號房、中國記者等、均于下午往訪、詢以種種、多氏所答大略如下本人此來、係考察中國勞工情形、非調查也、在華勾留僅定十五日、故不能作調查工作、現擬在北平留三日、明日上午往謁閻總司令白總指揮、下午往西山碧雲寺謁孫中山先生之靈、三日後乘車赴天津、再赴漢口、在漢留二日、然後乘船赴南京在南京留三日、乃赴上海、然後買棹赴日本、考察日本勞工狀況、最後由日本轉赴香港廣州、然後由彼赴南洋荷蘭各屬地考察、俟南洋群島考察竣事、始能歸歐　本人此行、大要有三事、其一、擬剷除國際勞工會議中國與世界間之障碍、本國際合作精神、實行保工工作、中國於勞工會議開會、每次僅有政府代表出席、無勞工及資本家之代表、故擬與中國當局接洽、今後於政府代表外、勞資各派代表出席其二、因中國勞工、當在未能放期內、與國際勞工未能為相當聯絡、故擬使中國勞工、今後能與國際勞工聯和使國際勞工法、能完全實現可得國際間之批准、現在南京政府、已擬有勞工法規草案、余極盼其能與世界連合其三、因勞工法規施行後中國尚有租界、恐不能適用于租界、故欲盡個人全副力量、使勞工制度、能一律適用于租界、此外余又希望勞工能眞正的與政府結合、本合作精神、謀人類之幸福云云　至于多氏、係法國社會黨員幼時即富于革命思想、曾從事於此者十餘年、著書亦不少、繼被選為下議院議員、歐戰時、曾任法國內閣閣員自任國際勞工局長後、即專心於事國際勞工事業之發展極力鼓吹、至令參加新會者已達五十五國之多、所屬工人、達三千餘萬、此次隨來之華文秘書陳宗城、係粵人、法國巴黎大學出身、畢業該大學政治經濟大學院、得博士學位、篤信中山主義、為向國際傳播之、法國人士能明瞭中山主義、陳氏之力為多云

北平又訊、此次國際勞工總局局長多瑪氏來華、外方不甚明瞭、多以為考查我國勞工、記者因本市社會局長為湯平、曾於是日隨多氏去平俟氏返津後、特往訪之、據云、多氏此次來華之任務、（一）為聯絡邦交（二）為視查中國現在之精神、及社會組織之大概狀況、擬以後設立國際勞工第二分局於中國、現在世界已成立分局者計有七國、為英法比日印德意等、多氏此行、擬與國民政府聯絡以名立分局、並同時藉機贍謁總理墓、余等訪多瑪時、適多氏因公外出、由其交際科長費安氏（法人）接見、費氏謂、多氏此行迎華躭擱、最多十五日、然後赴日、其經過各地、以俄國最近、社會上亦最有進步、德國社會情形、亦有進步、且其現下經濟地位、已恢復原狀、並述各國勞工情況、甚多、費氏又謂、將來擬組織勞工法凡各國一切工廠、均須依勞工法組織之、希望中國能成立國際勞工第二分局、以後於勞工上之各問題、則易於辦理、余等向彼要求、彼等對于國將國際地位提高、能予中國將法租界收回、並予最近能調查於該界內所設立之工廠、最後希望多氏回國後、能實地援助中國云、又多氏定於全日由北平乘平漢車直赴漢口在漢稍耽一二日既赴南京上海然後赴日云

鹽務交涉眞相
各國仍欲維持稽核所權限

北平特訊、英法日三國對於鹽稅問題之目的、專在爭持鹽警行政、質言之、即在維持稽核所之管理權而已、但此種目的絕不純正、我國方面、決難默爾而息、當根據善後借款合同及去年至今屢次聲明、加以辯駁、因按照善後借款合同設立鹽務稽核所之目的、無非為該項借款本息償付上謀充分之保障使債權方面對於擔保品有稽核處之權、故名此項外人經理機關曰稽核所、故充其量、稽核所之權力、亦僅以保管善後借款應得本息之一部分鹽款為限、其超過該部分以外之鹽款、當然不能悉由稽核所處置、稽核所絕對無管理善後借款應得部分以外之權、祇因北京政府疊年屈伏於帝國主義者積威之下、雖明知稽核所越俎攬權之不當、亦不敢稍予裁制、國民政府非北京政府之比、自然不能不出正當辦法、故一面聲明由財部負責償還該項善後借款本利、一面明定稽核所之權限、使於條約及主權雙方皆不背謬、固無可非議之措施也、又據某鹽務專家語記者、從前鹽務稽核所保把持全中國鹽稅收入之機關但事實上每年鹽稅收入之半數、以之償付善後借款本息有餘、餘下鉅額款項、即由稽核所隨意撥存於英日法各銀行、為指還其他借款之用再有餘、始撥與中國政府、故有所謂鹽餘之名詞、舊日北京政府為請撥鹽餘奔走於稽核所洋會辦之前者、年必數次稽核所洋會辦之氣焰、遂與總稅務司相伯仲、現在國民政府所爭者、為由財政部管理全國鹽稅、只許稽核所經理借款償付正額之一部分、從此廢除鹽餘之名詞、英法日三國一再抗爭之、無非欲保持不正當權利一點私心所衝動耳云云

廣州各工人
失業情形嚴重

廣州通訊、粵省最近一週年間、機工失業人數突然增加、為向來所未有、其重要原因、雖以政府新頒工員待遇條例、及解決勞資糾紛條例、准各工廠自由開除工人所致、但產業凋敝、各工廠不得不裁員減工、以維持現狀、亦為顯著之事矣、最著者、如公營經營之鐵路營業、因情形衰落、乃大舉裁減工人、現查粵漢路部、已裁汰機工約三百人、廣九廣路兩、約共裁三百餘人、部陽路約裁百人、因此機工同時驟告失業者、竟達八百人、前日機器工會、曾以此報告政府、請求救濟但政府亦以各路營產衰落無法可資救濟、聞石井兵工廠亦以經費支絀、裁去機工約一百人、從前與政府訂立之優待工人條例、併已取息、至商工方面則情形更甚、如市影院部分、向僱有機工約四百人、惟最近該院則以營業不振、將所僱機工全部裁汰、雖經工會力爭但終歸失敗、而此四百餘人遂同時失業、又河南各機器商場能業風潮、現雖經官廳調處解決、惟有一部份仍未開工、因此牽連失業者約數百人、除此則以製膠廠機工失業者最多、緣去年製膠業最盛時、在省市之製膠大工廠多至廿餘家、現在已陸續倒閉、祇存四家、所有工人現尚大多數淪於失業、其他屬機器會範圍之汽車機織火柴電業鐘表等部份、則情形比較略佳、失業尚鮮、但本市之電燈自來水兩大工廠、則正准備裁員減政、不久亦難免有大帮工人被裁汰依最近統計、失業人數至少已逾三千、現廣東機器工會、以各鐵路工友多被開除撤換、群請維持失業、特呈政治分會、請飭被裁各工友之工作但經政治分會第一百四十七次會議議決、須俟路務進展時、再行安插云

駐華外領調查
派有領事者共十八國　駐在地計有二十四處

南京通訊、各國在華勢力若何、以駐華領事判之、頗為明顯、茲據最近詳細調查、共計十八國、駐地有二十四處、彙誌於下　一、駐在南京者、美國代理領事戈步登、[illegible]國領事許立德、副領事根力鄂博德、日本領事尚木一策、副領事島田才二郎、書記官中川原毅夫村、上[illegible]志、早崎眞一、八、谷賓關島榮、二駐在上海者、美國總領事克銀漢、英國總領事巴爾敦、德國總領事體爾法國總領事梅理藹、意國總領事嘉倫悌、日本總領事矢田七太郎、比國總領事汪候特、丹國總領事盧凱、葡萄總領事柏思多、外智利總領事塞爾夫、芬蘭總領事葦美基、瑞士總領事某（無華文譯名）瑞典總領事某（無華文譯名）荷蘭代理總領事某（無華文上名）挪威代理總領事格倫服爾、奧國總領事[illegible]克來、墨西哥領事阿東滿西班牙領事史博多訥、三駐在蘇州者日本總領事岩奇榮城四、駐在鎮江者、美國領事包志登英國代理總領事懷雅特、五駐在杭州者[illegible]國代理總領事裨德本、日本代理總領事長太郎六、駐在寧波者、英國代理總領事裨德本七、駐在溫州者英國某（無華文譯名）日本某（無華文譯名）八、駐蕪湖者、美國某（無華文譯名）英國某（無華文譯名）日本領事藤俊房九、駐在福州者、美國領事索克斌、英國領事歎思、法國領事蘇蘭德日本總領事西澤義徵、荷蘭領事高士威、十、駐門者、美國領事勃德訥、法國領事（尚未知其人）荷蘭領事蘇文英國代理領事賓述德、日本代理領事（尚不其人）比國代理領事彭傑、葡國副領事斯密斯、十一、駐在長沙者、英國領事某（無華譯名）日本領事糟谷廉二、美國領事、（尚不知其名）十二、駐在漢口者、美國代理總領事歐[illegible]司、英國總領事伯達、德國總領事悌門法國代理總領事呂爾庚、意國領事那盧除、日本總領事高尾亨、比國總領事畢侍體荷蘭總領事某（無華文譯名）丹國領事藍篤夫、葡國領事貝勒成闊、挪威副領事柏思、瑞典副領事威僧遜、十三、駐在九江者、英國領事彌勒斯、日本領事太和久義郎、十四、駐在廣州者、美國總領事兼領事呂某（無華文譯名）英國總領事[illegible]約、德國總領頗克樂、法國總領事（尚不知其人）日本總領事森田寬藏、瑞士領事、大十巴令架、十五、駐在海口者、法國總領事呂爾庚、十六、駐在北海者、英國領事易安、十七、駐在汕頭者、美國領事白格、英國領事歌爾克、法國領事歐仁日本領事內田五郎、荷蘭領事范斗文、挪威代理領事薩都馬、十八、駐在成都者、英國總領事雅蒙樂、法國領事祝武烈、十九、駐在重慶者、英國領事波郎特、德國領事訥爾特、法國領事艾南日本領事後藤祿郎、二十、駐在濟南者、美國總領事某（無華文譯名）日代理總領事西田畊、一、駐在青島者、法國總領事某（無華文譯名日本理領事藤田、念二、駐在天津者、美國總領事（尚不知名）英國總領事裨德本日本領事田代、念三、駐在奉天者、德國總領事某（無華文譯名）日本領事林治、念四、駐在哈爾濱者、英國副領事某（無華文譯名）

長壽秘方

◉華飛行家橫斷太平洋
五千年國史上初有之壯擧
四萬萬同胞應熱心歡迎

美國華盛頓電云、中國飛行家田龍黃君、已於去年、發表舊金山上海間之橫斷太平洋飛行計劃、爾後留美華僑將援助金籌妥、乃發表擬於短時期內實行該計劃、其使用之飛行機、為三個發動機之最新式猶格爾型、降陸地點、為檀香山及密都威島、凡我四萬萬同胞、應一致熱烈歡迎、而今日歐美人之於飛行家之禮品、多用德國返老還童「生殖靈」補品、歡迎中國飛行家之諸位士女、請勿忘卻此新禮品焉、蓋「生殖靈」有强腦之奇效、服之雖升天入海、毫無頭暈之作用、故目下歐美之飛機士及航海家莫不常服云

時局畫報
新中國要人閻錫山氏
（美商三德洋行宣傳部攝）

◉生後七月能語之神童

倫敦電云、阿拉伯馬州地方、有農夫夫妻兩人、老而無子女、憂悶度日、男患陽萎、女病宮冷、因之遂至有伯道之憂、自服德國返老還童「生殖靈」後、兩人身體逐漸還少、精力之强壯、無異青年男女、各種老患宿疾、自然消滅、至今年一月頃、生一女兒、聰明過人、活潑異常、見之不似老夫妻所生之兒、生後七個月、能操言語發言清晰、殆與五六歲之兒童無異、見者咸稱之為神童云

◉察人心肺新電機出世

東亞報柏林電云、德國著名學者家芬哈德博士、近頃發明一種創新的電氣診察機械、用該機械診察之、則人體內部之至細極微之細胞、明若觀火、今日一般醫生所使用之愛克斯光線、極不完全、只能照出一面、而極細密之部分、亦無從診察、此次芬氏所發明之新機械、則極為完全、體內各部之現象及各種細胞之狀況、歷々可見、研究返老還童術之一般德國醫學家、用該機械、觀察胚胎腺、少壯老衰之關係、一目瞭然、而且實驗「生殖靈」新藥、能改造老年男女青春腺、返老還少、有特別便利云

◉能大能小之奇人珍聞

宇宙之大萬物之衆、故奇事奇聞、莫不具備、近據滿洲報、載一奇病、謂瑞士瑞列克地方、有居民倍克斯悅者執事於該地某著名之鐘表製造廠、倍氏驅幹頗長、孔武有力、體格素稱雄健、去歲自入冬以還、忽患一種不可思議之怪病、每遇天氣陰寒、倍氏寢饋俱廢、則由魁梧之身體漸漸縮小、如未成年之稚童相似故倍氏附近之鄰居、謔謂視倍氏軀幹之修短、足可覘氣候之變遷、不啻一具天然之寒暑表矣、問該病者、受診施療、據德醫云、此病之原因、概由乎人體中內分泌之不足、須服德國史坦那博士發明之「生殖靈」新藥、因「生殖靈」係用强壯動物之內分泌胚胎腺製成、可資益於內分泌之增長云

◉六十五歲女學生趣聞

大坂每日新聞云、美國阿干沙士省之省立大學新聞科、有一年老女學生、名密頓夫人、年今六十五歲、現與其青年男女同學、聯席幷肩、力修螢雪之功、據該夫人云其自有子女七人、今已長成、皆畢業大學、已於社會各得獨立生活之地位、故余晚年閒暇、願補少年時代未受之大學教育、完成人格、蓋學問不拘年齡之老幼、惟年老者記憶力不免較年少者稍衰、故余曾服德國還少新藥「生殖靈」該藥功效極偉、名符其實、是以余繼續服用半年於茲、果幸回復青春時代之健康力近日雖常與青年同學讀書賽球、未嘗落伍云

◉眞假鈔票判別機發明

近據伯林華僑特約通訊云、現有德人發明製造一種奇燈其射出之光、目不能見、惟照見現出秘密文字、及檢驗食物、分辨偽造之鈔票等、此奇異之燈、係用石英製成使紫外光線、可以透出、然後再設裝濾過器、吸收其餘各種光線、此種紫外光線、照於各種物質上、即見各種不同之顏色、而自供出其歷史、或現深綠、或現青綠、或現光輝之橙黃色、各各差別、為紙料不同或印法不同則現出之顏色亦異、故將偽造之鈔票及郵票等、與眞者幷列、用此燈一照、則眞假立分、無可諱遁、故近德國新藥生殖靈藥廠、已購用此燈、以為調查判別市上假生殖靈之用

◉人參鹿茸比較生殖靈

時序匆々秋盡冬來、吾人正宜及時進補、顧補品繁雜或失之溫涼、或偏於燥膩、參茸等其顯著者也、欲求藥性王道為男女老幼滋補珍品、其惟史坦那博士發明、德國還少新藥「生殖靈」功能强健精血、培補元氣、藥力直達四肢百骸五臟六腑、有萬試萬應之奇効、百發百中之神驗、迥非他種補品所及、全世界醫藥界中推為絕世秘寶人類恩物、良非虛語、近聞三德洋行由德運來大批「生殖靈」以供國人之需要、日來購者踴躍、大有爭先恐後蹈客冬求過於供之覆轍、（因去冬銷路過旺斷貨數月購服諸君咸抱向隅）且據參茸界人云、自「生殖靈」[illegible]片在華暢銷以來、人參鹿茸銷數銳減、足見社會歡迎、日為無上秘寶云、惟市上假冒甚多、購者注意

時局畫報
新中國要人朱培德氏
（美商三德洋行宣傳部攝）

美商三德洋行
大連　浪速町二丁目七十番地
奉天　大西邊門外二經路口
哈爾濱　道外正陽八道街口

全國各大藥房醫院均有出售
男用 女用 生殖靈 每盒服七天 每料服一月 現洋 七元正 廿八元

全國分行
南京、重慶、長沙、福州、汕頭
廈門、北京、雲南、廣西、衢州
青島、杭州、漢口、廣州、梧州
香港、蘇州、寧波、天津、廣東
小呂宋、新加坡、南洋群島

俠義小說 好男兒 （八） （張六合著）

第二回 老和尚暗留賓 小英雄深更遇難

今夜怎這般的粗心呢、難道世上的人、都是平常聰明、遇事糊塗嗎、也不然、據小子看來、什麼話也不用說咧、是竟該着他們哥倆個、遭這場子挫折、這也是他們哥倆個運、閒言罷後、且說尙斌在墻外蹲着、心裏甚是着忙、雖然着忙、也是無可如何、只得暫時隱忍、等着那可伸手的機會便了、他正兩眼瞧着墻頭、仿備對頭來蹚、忽聽院子裏面有人說道、那個姓迅的小子、詭咧、咱們也不必追趕他、暫把他那個棉花桃袋腦瓜子寄下、諒他也跑不遠、明日再做理會不遲、至於法眞、本是個老實和尚、和咱們一無讐、二無恨、雖然他留這倆個小子住宿、可惡、大半他必不曉得內中情由、況且又不干咱們的事、所以咱們也不必擾亂他、咱們快把這李什麼義弄回去、給郭大哥二少爺報喜信便了、衆人一同唱個大諾、就一鬨的去了、尙斌在墻外聽得個眞眞切切、心裏豁然大悟道、這群東西一定是郭章打發來拿我老弟報讐的無疑了、但是這二少爺可是誰呢、再者他又怎麼知道我們哥倆個住在這裏呢、他又怎樣知道我們哥兩個的姓名呢、我和他又沒有什麼會恨、他要拿我可是因爲什麼呢、這可眞奇怪了、尙斌胡亂猜了一會子、橫豎不知道葫蘆裏賣的是什麼藥、便把大腿一拍道、先不管他三十二十一、拼救我老弟要緊、說着站起來、就縱身要往院子裏跳、欲知後事、且閱下文分解

第三回 奮神勇救回盟弟 施辣手擊斃豪奴

話說小子趁尙武跳牆這個當兒、要把郭章和打守義那人中、二少爺被白一番了、諒看官是首先贊成的、先是郭章在白雲山下、那個大栗園子裏面、欺壓王老實、受李守義一場羞辱、他就垂頭喪氣的出了來、看官你想、郭章他本是極陰險、極很毒、有恩不報、有仇必復的小人、第一回書上、小子已將他爲人、述說了幾句子、他既然是個這等人、受了這場羞辱、爲能有個忍受不報復的呢、所以他出了茶園子、就隱在一旁、偵探守義的去向、及守義出了來、他就綴進道旁那個六尺多深、兩丈來大壕溝裏面、探頭探腦的趁看、及守義上了山岡子、他就到在那綠叢叢的柳樹林子裏面了、這柳樹林子緊靠那小岡子、明以尙斌守義二人的藉貫姓名、以及所說的話、都被他聽在耳裏、至於舉石打雀結盟那些事、也都被他在眼裏、末後守義尙斌投奔文光寺去、他還立在那小岡子上、用他那兩隻賊嘍嘍雌雌眼睛送着、及二人進了廟門、他才轉身往家裏走、及他到在家裏、放下刀子、就氣昂昂的在坑上、揉他那隻手腕子、和腰脯兒、他老婆問他話、他也不說、揉了一會子、他就氣昂昂的出了來、飛也似的、撲奔白雲山南麓、那個八庄小村兒來了、他老婆因爲他時常的作此狀態、也不驚怪、看官你道、郭章他上這八王庄來、有什麼事幹呢、原來這八王庄上有個土豪、姓劉名性齋的、是郭章一個至友、就是那位二少爺的便是、郭章來此非爲別事、就是求劉性齋替他復仇來了、這劉性齋是哥倆個、他胞哥現危某團團長、他父親現充某督軍署參謀官、所以人都叫他一句二少爺、這小子也念過十餘年書、曾從某法政學校畢業、除能打官司而外、就是凶暴好色四字、又兼仗着父兄的勢力、簡直是無惡不作、一方受他蹂躪的、不可勝數、都是敢怒不敢言、漫說平民不敢惹他、就是本地方官、也是不敢惹他、不但不敢惹他、還得給他捧臭脚呢、（不然、）這個官就做不久常

美育賓

美國出品
有口皆碑
君之歡迎
註册並在
醫生證明
陽唯一之
效恢復青
靈驗異常
補品不及
一試方知
（主治）房事
勞腦力不
情慾減退
事早洩陽
精衰子嗣
酸形容枯
精神困倦
關不固精
衰所發各症
立見奇功
無病常服
聽質健壯
必然得其
每治腎虧滿
聖藥此陽
寒不燥藥
流弊可四
藥也凡稱
育賓則早腎
獨自誇得
欺人之品患
元八角者
出售半

美育賓聖藥
自運華以來
又經內務部
東省各官廳
認爲強精
新藥也確
春之力凡
功效無比
此者遠矣
言之不謬也
過度腎經
足手淫斷
陽萎不舉
莖縮小乾
艱難四肢
瘦夜不安
欽食減少
神衰弱等症
無論新久
轉弱爲強
永保無腎虧
精神充足
意故東西
萎病時必
性質和平
時皆宜老
全球無二第
虧陽萎之人
一日痊愈矣
者一試便知
可比也定
打九元各

風行歐美
深受各界諸
化驗農商部
立案及各大
健腦補腎扶
有返老還童之
服過者皆知
而市售之普通
謂余不信即請
虧損思虛過
傷遺精滑精
舉而不堅房
道不振老年
無力腰痛腿
眠頭暈眼花
記憶不健精
凡因腎虧腦
一經服用
百發百中如
陽萎之虞且
而房事之快美
洋各大醫生
囑其服美育賓
效力宏富不
少可服毫無
一廣嗣延年良
早服一日美
功效偉大非
非魚目混珠
價每瓶大洋一
埠大藥房均有

總發行 上海南京路 信昌藥行
分行 濱哈爾道外中八道街 信昌藥行

●●電影巨擘 劉君來函

瑞有氏大醫生台鑒。啓者敝人前在商務印書館服務有年復經飛麟影片公司聘請。担任導演之職。所排演各劇。頗費苦心。以致腦力衰弱。精神短少。健忘不眠。腰痠四肢無力。背痛等病。幸有友人周旅長介紹。勸服大醫生之黑色補丸。頗有特效。敝購一打服半打病已除根。特將愈後所演之（拯親救國）小照一張寄上以誌謝忱此上

瑞有氏大醫生

瑞有氏大醫生黑色補丸專治婦女貧血五勞七傷氣虛咳嗽先天不足後天虧損勞心過度破身太早陽萎不舉絕嗣腰膝酸痛多年白濁或婦人白帶凡由腎虛發生各症服之均有特效黑色補丸經售西藥者均有出售或直向上海福州路八十二號瑞有氏藥行函購每六瓶五元郵力在內

上海英租界福州路八十二號

瑞有氏藥行

大連分銷處同德藥房內

長春益通銀行附設儲蓄部廣告

本行額定資本金銀大洋壹百萬圓 公積金銀大洋拾萬圓

營業部 儲蓄部 注意

營業時間 上午九時起 下午三時止 星期日休業

存款 放款 代理收付款項 押放 貼現 生金銀之買賣

活期存付 存本付息 零存整付 勞工儲金 失業預防儲金 娛老儲金 整存整付 整存零付 特種存款 子女教育儲金 婚嫁預備儲金 其他基金儲金

存款手續簡便利息從優訂有儲蓄詳章函索即寄 如蒙惠顧尤爲歡迎

長春南大街 電話 中國一〇四號 日本長六七六・一二四〇番

每枝雪茄上端刺有針點美女頭

及箱外下端印有西文 MANILA 小呂宋字樣方是眞貨 惠顧諸君請細認之

眞正小呂宋老美女雪茄烟

奉天 營口 總經理 恒昌德 日站浪速通 電話一三八九號 東海關西 電話三四二號

吸之功能 順氣化痰 祛穢避疫 開胃寬胸 益人身心

新昌號紬緞莊 廉價劃一廣告

霜凋夏綠秋風殘黃應時運到蘇杭名廠緞葛綢縐歐美呢絨平金顧繡旗袍馬甲棉夾斗蓬色新花美奇麗超群以及新到各種皮貨一律特別從廉定價出售惠我諸君倍前賞光則歡迎無涯矣

大連西崗子三十番地 零售部 長電話 三八四七番 批發部 四九〇四番

請看賤賣的廣告

溽暑已消金風漸來飄飄然襲人衣襟本號爲順時候之更換新由蘇杭批來大宗綢緞花樣奇巧翻新正合社會之潮流並輸華洋雜貨泰西呢絨莫不應時流行之佳品也本號久負賤賣主義所有沽價與別家殊然不同實出誠實不欺向望惠我雅士閨閣名媛聯袂一來始恍然不欺 長電話三〇二九

同聚泰紬緞呢絨莊 西崗街戲園子西隣

霸王

人之力最大者從古至今未有過於霸王的工商界宣傳力最大者亦未有過於月份牌的今年又運到新奇美麗各樣數十種欲備此貨者請你早定以免臨時不及之感

大連歐部通百十一番地 電話七三八八番 天德信支店

協源茂紬緞皮貨廣告

新到各種皮貨火狐灰鼠灘羊海龍水獺綢緞呢絨一概俱全定價從廉凡蒙賜顧曷勝歡迎

大連西崗街一二六番 長電話五七五九番

本報啓事

閱本報而廣告辦事或購物品時請言明因閱滿洲報廣告始得知悉爲荷 滿洲報經理部

請君注意

久咳爲癆實在可怕

●清痰保肺丸之特效●

一治憂愁肺痛之咳 ●一治夜不安眠之咳 ●一治喉痛聲嘶之咳
一治天將時發之咳 ●一治四時感冒之咳 ●一治喉癢虛寒之咳
一治胸痛脊痛之咳 ●一治老人虛弱之咳 ●一治胎前產後之咳
一治酒色爲患之咳 ●一治氣管發炎之咳 ●一治咯血癆傷之咳

一切日咳 夜咳 連聲咳 單聲咳 白痰咳 黑痰咳 無痰咳 唾血咳 破金咳 朝熱盜汗咳 心跳氣喘咳 雖最日久之纏綿咳症服之無不應驗如響是誠爲肺病之良藥也（價目每盒現大洋壹元）

各省各埠各大藥房均有代理設無購買將款寄交本房

總發行營口西街義興成餘記大藥房

香港代理店 外埠廣告

啓者敝號創設香港已歷四十餘載專辦各埠客事代理出入口船務及代客買賣貨物所有中國南北各省出產及歐美各國貨品來港者均能經售而出口均能代辦凡蒙關顧無論事之多寡一律歡迎舊承垂愛之家固所洞悉惟恐新擬來港辦貨或發貨來港消售者無從問津故特刊此奉聞倘蒙不棄祈即電函示知定必安爲經理以報盛情敝在青島並曾設有支店亦係專辦客事買賣根石以及土產雜貨等類均種熟手如有所委仰祈直接函達青島莘縣路義泰豐號心能安爲代辦專此佈聞

永樂西街門牌一百五十六號

香港 義泰棧披露

大東北電局掛號零一一

官許 護已靈

本號所出之護已靈已得口碑載道而服用者固已知服藥之後無何痛苦而感爽快且於四五日或一二星期之間即能完全斷癮今恐遠方有向隅之憾特爲諸君試用起見以定利便之辦法列下

藥價 大瓶六十粒金一圓九角 小瓶三十粒金一圓五角

◎由郵便寄下郵票一角敝即送呈足一日用之一包試用之後必知敝言之不謬矣

◎本埠各藥房均有出售
◎外埠總代售處如下列
▲奉天▼藤浪町 嵩山藥房 ▲安東▼中富街 福春堂
▲長春▼大和通 德育藥房 ▲蓋平▼城內 正和公司
◎外埠分銷處如下列
▲皮口▼慶春藥房 ▲金州▼天德藥房 ▲普蘭店▼康德記
▲瓦房店▼康德記 ▲奉天▼公正館藥房 恒濟堂藥房 天興東絲房
▲范家屯▼世一藥房 ▲公主嶺▼三合公記 ▲吉林▼世一堂藥房
▲哈爾濱▼德泰恒 同慶堂

總批發處 新清藥業社 大連市淡路町東二十七號 電話八六〇一番 振替大連四六六六番

公合昌紬緞莊

維持信用定價劃一

商場交易首重信用售貨應有定價方合近代潮流本號有鑒及此爰於舊曆五月初六日特將各貨均照最低限度實行定價劃一以免爭論之俗習而求顧主之便利所有應時貨品無不搜羅齊備深望各界諸君倍前照顧則幸甚矣

大連市西崗子大龍街四四番地 電話三四三八番

公合昌綢緞莊謹啓

元盛興紬緞莊

本號新到歐美呢絨嗶嘰毛織衣料物質精美花色奇異近又批到大宗皮貨無不齊備定價分外低廉惠顧諸君不勝歡迎

西崗街一八八 長電話七三四六番

奉天

奉天裁兵已實行 吉軍亦將縮編
僅留十三個混成旅 以八旅作爲國防軍

茲者奉天裁兵計畫已次第舉行而吉林軍隊尚未實行編制聞吉林張輔帥司令已將擬定編制辦法共裁留十三個混成旅以八旅作爲國防軍其餘五個旅歸吉長濱江延吉鎮守使統轄該項辦法已擬具安定呈請張總司令核准施行以減輕人民之擔負云（秋）

沈馮均來奉 稟陳海防事宜

東北海防司令沈鴻烈馮鏡歐氏前因某項重要事宜必須來奉向張總司令請示一切該等特於月之二十一日下午搭乘平奉車來奉當即面謁張總司令有所陳述一俟公畢即行返歸原防云（秋）

田中氏榮轉

南滿洲鐵道株式會社奉天地方事務所公費徵收處主任田中與氏自就職以來對於征收費款認眞整理成績頗著是以本社爲獎勵計已將田中任調本社事案系辦事諒不日即當交代履新矣（夢）

鐵嶺印花減銷 知事記大過

奉天財政廳長張振鷺氏對於推銷印花之考成頗爲認眞茲查鐵嶺縣本年七八九三個月份共銷印花票面價額四千零十三元八角分較比額一萬二千零卅元計短收六成六分以上特按照懲獎簡章第八條第七項之規定將該知事李濤東記大過二次以示懲儆（捷）

師發護照註銷令

東三省保安總司令部據陸軍第十六軍軍長胡毓坤呈據第二十八師師長孫兆印報稱竊據職師少尉副官張海濤於十

物品領有師發護字第二號護照一張不料行至皇姑屯站下車因人多擁擠一時不愼竟將錢包被人掏去內附護照一張現洋三十元名片單據等物一併遺失擬懇請通令注銷以杜禍源等情據此職查師發護照極關軍要若不呈請註銷一旦流落匪手爲患非淺請予通令註銷等情張總司令准此除通令各軍事機關暨各部隊知照外現特令由省署轉飭各屬一體知照（捷）

行將開幕之花旗銀行

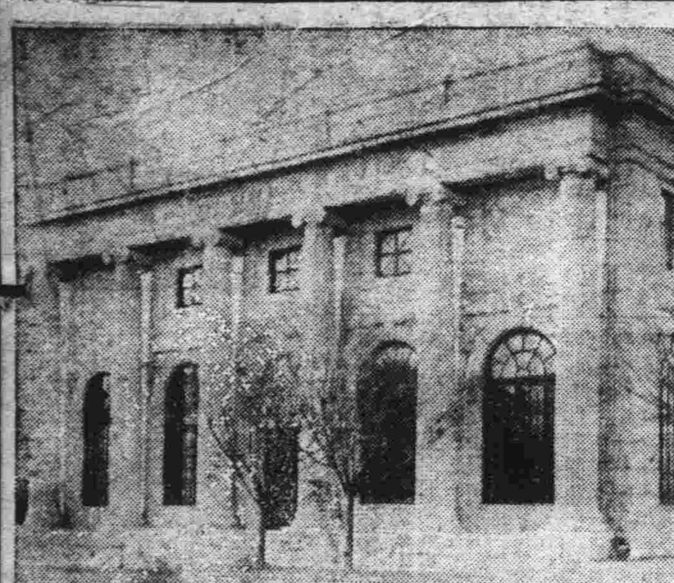

美國花旗銀行資本豐厚信用素著其分行已普設通商大埠近於奉天大西邊門外馬路灣亦設立分行新建高樓美侖美奐決於陽曆十二月一日上午十一時至下午一時舉行正式開幕典禮并函請柬邀各地官紳參列

實業廳改委科長

奉天實業廳長劉鶴齡氏以該廳水利科長另有他就呈請辭職業經照准所遺之缺未便虛懸特委任該廳秘書邊漢傑升充以專責成聞邊氏奉委後昨已到科任事（捷）

派員測量朝陽路

奉海鐵路工程告竣奉天至海龍業已運輸奉海路局長劉又爲便利起見將由朝陽鎭至輝南建築支路昨已派員三四人前往測量測量完畢動工時間將待明春云（笑）

年租改永租 分爲三等九則

奉天省城商埠局總辦李德新氏茲根據埠地租建章程第十三條之規定 此後凡由 年租改永租者照原訂價目增加一倍按三等九則計算並規定上等上則每畝五百兩上等中則四百六十兩上等下則四百二十兩中等上則每畝三百兩中等中則三百六十兩中等下則三百二十兩下等上則每畝三百兩下等中則二百六十兩下月十五日派往奉天購買辦公等下則二百二十兩除呈請省署照准外特於二十三日發出佈告通飭闔埠人民知照云

排日宣傳又熾中 有共產黨潛入
打倒國民黨政策爲標語 學生宜審愼政府宜取締

東三省各處學生因反對五路鐵道延長路線問題認爲與中華主權有損並於東三省有莫大之危險故突然發生拒絕日本修築五路之運動但純出拒絕日本修築而擬自行籌款修築其間並無排日與共產性質旋由三省政府盡力鎭壓已歸平靜不料近日忽有共產份子摻入學生團內又復大事活動排日之宣傳復熾日昨醫大門前電柱上竟公然粘貼宣傳文件其標語仍即共產黨人所爲如（打倒軍閥）（打倒帝國主義）（打倒國民黨政策）（反對鐵道問題）觀其打倒帝國主義與打倒國民黨政策之二標語則純出共產黨徒之行爲亘以證明憔聞東三省反對鐵道問題之團體甚多奉天一處已有十五團體之衆各團體中均重在鐵道問題且亦有打倒共產黨之口號今乃忽然改變宗旨非有共產黨加入何能變改態度茲據其內部人談及中國共產黨東三省執行會及中國共產黨青年會均有多數黨員由平津乘通車來奉加入煽動其對投憂團內部多方誘惑使其離奉赴平津吉黑宣傳共產各青年學子易入迷途聞該黨萬事自由財色可以任意安享遂編學生五隊分赴各地活動一面編一派遣隊赴寧爲遊說南方之用均預定日內出發查學生愛國運動實出於萬不得已而始舉行苟政府對外有方則學生以求學爲主何能廢學作出位之言假使可爲政府后援亦不宜趨於極端乃今以愛國熱忱之青年受鐵路問題之戟刺被共產黨徒之煽惑一變其平日之宗旨竟以打倒國民黨政策爲標語然則孫中山之三民主義現在之南京政府與尙懸五色國旗之東三省政府均在打倒之列謂非共產黨之行逕孰能信之寄語莘莘學子勿偏於過激之行動幸對於五千年禮義之邦重其立國之精神保存中華之國粹反對鐵道問題可也爲政府外交上之后援可也對內政外交表示意見亦可也獨於共產之旨是否可行與中國宜否能行不因共產而亡中國且人與禽獸幾希之辨均望同胞學界審愼及加勿自誤岐途兼以誤國致大好中原淪於異類則噬臍之悔終身莫贖矣政府諸公亦應嚴之取締勿使共產黨徒潛滋暗長難於收拾也袞袞諸公以爲何如（夢）

俄主教謁帥座
懇陳各地囚犯苦況 應予赦免以重人道

俄國東教主教聶司鐸爾向以慈善道德爲宗旨俄人景仰之切猶中華蒙民之重視班禪活佛慈善事業以及教育興廢問題該氏時有建議前因某項事務曾往滬上月餘始行遄歸於日前抵奉當由俄人顧盧德現任總司令部航空處少將處長及前帥府顧問葛拉射耳等招待該聶氏曾與前故張大元帥相知甚深今茲到奉一爲吊祭故張大元帥之靈柩略伸故舊之情並復叩謁張總司令榮陞之禧謁談之下張總司令感佩殊深該聶氏對於璞卿膺任總司令之後南北安協熙然無爭正訓政舉行之時聶氏自稱此次遍遊江浙風俗嘗三省之司法行政更較他省爲優良惟查因內之犯人各省縣獄中大有人滿爲患其中重要案件固爲當留而輕微寡罹之人理宜赦免今總司令訓政之始亟應設法疏通赦免俾與人民更始張總司令極端贊美略稱軍事結束後必爲設法照辦云移時聶司鐸爾請辭遄返原寓於南滿急行車返哈云（秋）

莫德惠電告回奉

前奉天省長莫德惠爲日皇登極大典經張總司往委任至日本親行慶賀一事茲慶賀已畢莫氏定於月之二十四日由東京起程故今未來電告二十六日方可抵奉云（笑）

省署委日文通譯

省署爲三省最高行政機關交涉之事幾於無日無之前者每遇交涉之件必須由交涉署派員代理手續既繁而耗時尤多省長翟文選以此無專人負責難免不誤事故於月之二十一日特委任夏鐵梅爲省署日文翻譯以專責成而免誤事該氏奉委後已即日到署視事云

取消軍醫院

張總司令近以裁兵計爲已竟着手進行而軍事各機關亦均按照額數縮減或裁撤惟對於軍醫一項尚未澈底研究特於月之二十一日飭令各軍醫院均行取消歸併於關北醫院以節當經費而符裁兵之旨云

屯墾署呈報墾丁

頃據興安區消息該屯墾公署既經成立茲將明年度屯墾丁之名數擬開具名冊呈報總部聞係砲兵一萬名被裁軍隊兩萬名難民五萬志願屯墾戶一萬名共九萬名須於明年全數撥赴興安區一帶從事墾殖云

俄總領赴哈
協商各問題 殊惹人注目

駐奉俄國總領事克滋勒烏氏因與新任哈爾濱俄領事有應商之件故於日昨赴哈聞兩領事商辦者不外東鐵問題及對華對滿問題其會商結果勢必對於勞農政府在東三省之活動爲澈底的進行殊有注目之價値云（夢）

教養工廠之辦理大綱
務期莠民絕跡工業勃興 文到一個月內迅速遵辦

奉天省長翟文選氏茲爲整頓各屬教養工廠起見特從新厘訂辦理大綱通飭各縣認眞遵辦茲錄其令文如左爲通令事案查本署早年雖曾通令籌設教養工廠而各縣奉行以來成效罕覩或限於資本辦理有名無實或專納貧民與慈善團體無別致積年累月事等具文言之可慨須知此項工廠原爲消弭盜源兼事提倡工業政應認定宗旨毅力進行着自令到日起列爲各縣知事考成之一所有各縣教養工廠已辦者規畫整頓未辦者迅籌設立以速觀成舉凡游民痞棍潰兵散勇均應飭屬隨時查拏一律送廠收容強迫習藝一面將工廠之組織工業之經營以及工人之管理訓練認眞講求切實辦理資本不充或由地方款內酌量動用或由道督同局縣就商農各會妥爲籌措籌撥務期莠民絕跡工業勃興用符設廠本旨茲由署規定簡明大綱辦法限文到一個月內分別迅速遵辦倘仍前敷衍或藉端諉延一經查明定予撤懲除分令外仰即認眞遵照辦理附各縣辦理教養工廠標準大綱如左

一、此項教養工廠以化莠爲良並提倡工業爲宗旨

一、工廠對於貧民及幼童不得濫行收納但入廠有年習氣優良者仍准留廠

一、凡繁盛縣份每縣各設一廠邊瘠縣份數縣得合設一廠均由警務處及本管道尹督飭局縣認眞辦理列爲各知事考成之一按季表報

一、每道應設廠若干統由該管道尹就本管區域體察情形從速籌劃呈准開辦其已辦之廠幷應規劃力謀整頓

一、除資本充裕之廠外其不充者得暫由各縣地方款項下借支或由道督同局縣就商農各會妥爲借款籌撥以足用爲度

一、工廠開業之始應編製營業計畫書收支概算書每屆一年終了再造具財產日錄貨借對照表損益計算書利益分配案均由該縣認眞考核呈由該管道尹分別呈咨以憑審查

一、工廠之負債應於開辦滿三年後分年攤還縣廠均共同負責

一、各廠得設廠長一員由縣遴請該管道尹加委具報以示鄭重其餘職員及技師工匠等得視事務之簡繁由縣臨時酌用分報備案前項人員均具有專門學識及經驗

一、工徒習藝以因地制宜切於日常需用爲主應別爲普通工業粗重工作及簡易手工三種普通工業如印刷製革染織裁縫及粗鐵木器之建築等類屬之粗重工作如官占道路橋樑溝渠之業除修繕及種植陶冶等類屬之簡易手工如編織筐蓆其篾纏藤等類屬之

一、工廠之考成分爲三等工廠有利工人有藝者爲上等利藝僅有其一者爲中等利藝均無者爲下等

一、工廠之辦事細則及獎懲辦法統由道體察情形因地制宜規定呈核（捷）

開原

胡匪冶遊被捕 邊務受牽連

頃據陶鹿街東頭第一派出所路北開煎餅舖之東順永主人劉翰東及其門前釘破鞋之張某二人不自謙愼前隨落網胡匪孫長治等三人往百花院玉仙班一同消遣不意該匪當被查獲並邊務者亦混入嫌疑之中一併拘去查劉張二人與該匪並不相識因常在煎餅舖內吃飯均以馬老客呼之連絡主顧致受累纍亦云寃矣

嫌疑尚未釋放 正犯已解縣

小孫家臺警察四區前日逮捕胡匪正犯七人嫌疑犯二人業已預審明晰於廿一日午前將正犯全身刑具一併解往縣署按法究治該二嫌疑犯何日釋放容當續誌

保衛隊獲匪

長春縣保衛總隊偵探員高占一等日昨在城內西四道街某飯館內抓獲迭次搶動馬車之匪犯周玉堂一名當即帶往第三區警察署略訊該匪犯承認於去夏曾有不法行爲當由警察保護直去東三道街保衛隊部嚴訊云云

長春

有重要使命之 兩要人返奉
劉哲與于珍

東三省保安總司令張漢卿氏以特區更換大員及濱江學潮等問題綦重非派大員處理調查不足以資控制會秘囑前軍政府教育總長劉哲第十軍長于珍兩氏赴哈折衝據聞諸事理畢該兩要人業於今（二十三）日上午六時五十五分搭乘中東列車到長即換乘當日之滿鐵急行車返奉覆命云

機關鎗連長易委

長春北大街東北陸軍步兵第八旅機關槍連王連長頃因某項公務由省城調令停職其遺缺易委某連長來長接充雙方似以交接清楚並聞新委連長不日到長履新云云

孫處長因公晉省

吉林保安司令部特派駐寬城子陸軍稽查處長孫仁軒氏頃因報告某項重要公務於今（二十三日）上午八時三十分搭乘吉長列車晉省面謁省座稟陳一切云

黑山

王監督熱心學務

黑山縣知事王如山氏自蒞黑以來對於職責非常注重刑民各案隨到隨結毫不積壓商民莫不稱頌如與學提倡教育尤能盡心頗具熱誠日前撥於教育公所奉大洋二百元以備彙考學生評定成績獎勵筆墨文具物品之用如此概見王君熱心與學云

胡匪搶掠雜糧店

長春大西門外西朱家大屯慶昇德雜糧店於昨日午後五點許突闖入便衣胡匪三名年均約三十餘歲二匪身穿青色棉袍一匪着毛月色大衫頭戴皮帽手持八音手鎗一支入室之後百般威嚇將櫃夥群集一室由櫃內搶去官帖六千吊搶畢遠逸後由事主閻子峰報告第五區朱家屯分所立由巡官張某報請警察總督察長梁尊一氏指揮所屬五大警署保安馬巡等隊一部施行警戒一面追擊設卡檢查行人終未弋獲又經梁督查長呈請廳長勒限令各無隊一體通緝嚴拿云云

營口

裴縣長愼重聯防

營口縣長裴撫五氏因冬防與連縣聯防隊所駐之地址關係不得牽牽爾分配倉卒調遣方能收效是以於日前由縣公署知照四縣聯防曲總指揮對於調遣防隊務期詳愼以重防務

憲兵二中隊駐營

駐營憲兵第四隊來營未久於昨該李隊長奉總部電調回省並委第二中隊徐蘊珊氏率同全隊蒞營接防調防事現雖未實現然終必成爲事實云云

教員薪金勿積壓

縣公署因教育經費雖素稱薄弱而教員之薪金亦決不可積壓致添學界之重累聞業於昨日飭知教育公所嗣後對於各校之教員薪金務須按月發放不得積延以重教育云

海城

捉獲嫌疑犯 搜出違禁物品

本日南滿車由南搭客三人背負行李下站後行抵白衣寺派出所被攔盤詰言語支離當翻出違禁物（有云槍支者有云黑貨者）即將三人綁獲送交警察一區以憑候辦

阿城

夥匪持斧搶粮廠 殺傷櫃夥四人
蜜蜂站發生殺人越貨案

邑東蜜蜂站每屆秋收之後則有華洋商賈前往租賃房室或自用木板架蓋小屋數椽懸掛某某商號招牌大書收買元豆運往國外出銷連年以來獲利頗厚距車站數武特區界有珠河縣置泰昌分櫃粮廠夜房一間常住櫃夥四人營業甚佳本月十六日早四時許突來匪人一夥各持手槍大斧破門而入當將執事人黃殿忠外櫃王海山用大斧殺死頭顱劈開血肉四濺狀爲至慘櫃夥甲乙二人均受重傷即日送往哈埠醫治處開匪人進屋之際該號夥俱脫衣大睡敵抗不及彼時曾有呼救之聲內商團亦入睡鄉致使匪衆安然走去云

會長通匪案
請求保釋未准 仍在運動中

邑東蚓爾山農會會長黃景芳通匪被捕各節業誌前報迅日又接到關於指證黃某通匪函件數封茲探其要者按露於下處來函云匪首天赦本名趙連學係帽爾山人與黃某係屬親戚往來甚密外人少知該務所需用子彈煙土乃黃某與花舌子任利治二人供給前會由發縣某隊長手買大盜槍一桿匪槍一桿子彈若干有某隊長給之護照軍衣保險不能犯事又云黃某有閨秀四人大二小組均吸食鴉片成癮且常與某大紳士打煙此次黃某案破被捕某大紳士因博美人歡心頗費力氣遂聯絡商號數十家赴鎭守使署稟請保釋幸丁公洞燭其奸批駁未准繼又運動某調查員亦經當面拒絕然以其鑑大通神之手勢必不肯能休云

哈爾濱

推舉代表聯絡各站 力爭北滿林權
分赴奉吉黑請求取締俄商

北滿森林非常寬廣佔全地面積十分之二三陰鬱蔚茂一望無際粗大無朋高出天表誠北滿天然富藏在東省鐵路未建設以前因交通不便運輸迭維艱均未稍有採伐東鐵通車後一般俄商垂涎此項利益遂於東鐵路局援助之下勾通當地劣紳賄買該管廳發給砍木照先就鐵路線附近從事砍伐繼則修築道岔由近及遠後來外商見有利益之可得或利誘林立私密合作或賄通官廳公然發部線之林場由帽兒山至綏前河計有三十七處之多大則方圓數百里小則數十里其未參加日商資本爲珠萊沙等處多爲俄商協結斯葛瓦購外商所有或標名華商秘密者僅有數處寧安海林等處多川外資完全爲我華商所採伐由葦沙河站修出道岔一百餘里葛瓦里亞其由牙不力站經過驛馬河龍爪溝者平崗等處修至大紅河其路線長至二百餘里不識運送木材且代運客人貨物況該俄人等在林場地址虐待華工尚在其次更倚仗在哈木石稅局所開之票照屢有侵越華人林界情事數年以來爲此事而起之訟端不下數十起上年葦河縣農商木三會以該俄商等殘暴忍無可忍遂推舉代表在北京農工實業交通各部及吉林督省兩署揭舉十大理由提出告訴請求嚴行取締歸還經督署批合森林局實業廳查明復奪省署批令財政廳核覆嗣因該俄人手眼通天迄今仍無相當辦法近因該界任意砍伐經華人侵入華人林理論不但置之不理進行工作如故且倚仗財勢唆令一般爲虎作倀之通事結群毆打併極力苛待附近林場之農人該處貧農如有在界附近拾取一枝一葉者即誣爲偸竊或擅自吊打匪刑或送當地官廳懲治以故近已惹起當地農民及各團體之公憤現聞推派代表數人分赴附近各站如帽兒山牙不力烏珠河一面坡橫道河子葦沙河等處分頭聯絡請各站各團體商民等一律簽名擬以侵犯領土侵奪林權蔑視商民苛待農工狼狽爲奸等十數欵在奉天保安總司令部吉林軍署各機關提起控告請求嚴重取締將該俄人等驅逐出境蓋鑒於前此之失收此次德根本上辦起誓非達到目的不止目下正在進行中惟聞該俄人等現已託人關說欲行和平解決能否了結俟續訪再誌（仁）

威埠共產黨部 創設宣傳部
訓練黨員功課

頃據確訊海參威中國共產黨幹部爲充實中國部之宣內容起見於本年九月上旬創設中國宣傳部凡共產黨員之候補者及其子弟等均須入部受相當之訓練限以兩個月畢業其訓練學科爲列寧主義蘇維埃社會主義建設方法論蘇維埃社會主義經濟學及政治學等畢業以後即分發中國各省從事宣傳遠東貝加爾地方及伯力方面均設有中國共產黨支部云（仁）

日本大赦令到哈

日本領事總署頃奉日皇登極大赦勅令第二百七十號遂由中川司法領事於十九日舉行大赦減刑對於在監囚犯予以訓示凡受罰刑金以上之刑者其受刑資格均爲喪失但大正七年十一月十日以後再犯罰金以上之處分者不在此限此外對於復權適用之日領署犯計有九人受此次大赦減刑之恩典者人即中島清一郞原判懲役八個月減刑六個月二十一日森崎要四郞原判懲役六個月減刑五個月二十二日奧軍次懲役三個月減刑二個月二十一日縉英鳳金景善朴允實均判懲逃二個月減刑一個月十八日金成宋李顯鏞均十個月減刑七個月二十五日（仁）

買貨車投標黑幕

東鐵路局爲增加運轉能力起見前經議決購買載重五十噸之貨車三百三十輛等情已誌前報關於此事日前招商投標歐美聯法各國商人參加投標者甚衆但此標終爲蘇聯商人所得每輛金磅布三千元惟聞歐美商人所遞之標價既廉而其形式亦極優美堅固但未能得標足見此中顯有黑幕（仁）

市局請核減 特警補助費

特別市市政局以十七年度下期公益費支出預算業經編成草案一份惟特別市全部支出預算計自治會經費爲二萬六千五百二十元參事會經費八千〇九十元監察委員會經費一萬六千四百六十元市政局經費十二萬一千九百二十七元市政局公益費九十四萬一千五百二十三元以上共計大洋一百十一萬六千四百二十元十七年度下期市政局收入預算共計大洋一百〇四萬七千〇五十八元五角收支相抵計虧七萬〇四百六十一元五角此項虧欠自應由各項公益費支出中分別核減以資彌補而謀市政之進行該局公益費項出預費列有特警補助費一項年額定爲十三萬元係由前董事會沿革而來現在本局收支預算既屬虧欠甚鉅已無餘力支出此項補助費故擬由此項支出中酌量核減藉資彌

農安

管獄員暫委代理

農安縣署監獄員關慶琳君品學俱佳老成練達自到差以來力謀獄政改良種種優待犯人不勝枚舉咸謂治獄能手非過譽耶茲因該員學上洪維國氏榮任海關監督因其屢次報效確知其能且忠誠可靠凡事可託以故蒞任伊始即委該員爲錦縣天橋廠常關局局長較比管獄大有霄壤別該員聞訊立即辭此就彼本邑劉縣長因關係獄途不便挽留然獄務關重非經高等廳委員前來接替不准動身關君恐待久延遲慍事一面懇求縣署速請委員一面派員前來爲給等云據中彼屯省垣新相契者就近催促火速來接替詎料坐候半月之久尙未到來劉縣長體郵該員去心急如星火不忍久延行期遂想一變通辦法即令縣署守衛隊長于子良暫行接收代理月之十八日交接清楚關君定於十九日首途履新視事想關君在農治獄成績卓著到彼必克勝任云

百家長在區會議

農安警察所前奉軍署明令向商民征大車三百輛以便赴茂林拉運槍彈比因需車急迫征派不及遂飭各區警察分所長各於管界內命各百家長按所屬百戶內分大小戶折衷攤派車輛因征車用途未曾表明出車家多視如畏途有犧牲車馬人即遁去有多出錢另僱車夫者種種措施不一而足各區因之不但損失無算且去車旋返因車毀馬斃訴訟繁興日前軍署以事關重大特派軍需課辦事員張維藩來農四十餘日將各區此次征車隱微逐一查明當即返省稟復以憑核辦他區姑不具論惟城一區除商號共出車六輛外餘車卅七輛雖由警團鄉間徵來所有車夫以及各車未備應需之物件皆由本城各百戶長代爲警備共損失市錢十八萬吊有奇電後核算尙缺大車一輛騾馬十八頭匹無款抵償月之十八日城一區又召集各百家長到區會議擬該區僱員巡官言稱前損車馬請各百戶長公同議價以便包賠並令將議妥之價各出結押以便轉報比時各百家長恐議價出結有包欵之虞比時拒而未允均言容至翌日公同議有端再行答覆云云不料逾日爲雨事所阻何日議妥誠難逆料云云

徐所長請假省親

農安警察第一區分所長徐俊三原係省垣人氏前友人薦充警察第五區分所長到差以來整頓警察不遺餘力且勤於查察善於防患地方安堵因頗著能名不但地方歡迎上峰嘉許茲因城一區分所長出缺因該區處於商民薈萃人煙稠密非精明強幹熟諳警章者不克勝任遂將徐調充以孚衆望聞徐調任城區任勞認怨不休不眠警察賴以起色聞徐公而忘家迄今年餘未一探家日前忽奉家報言徐之萱堂舊病復發勢甚劇烈徐一聞立憂形于色恨無翼飛回以資省視當將此情面禀上峰懇請短假以盡烏私該管上峰念徐純孝可嘉遂准假一星期徐即遵令就道云云

吉林

李總辦返哈

濱江電業公司總辦李樹滋日前因公來省謁見當局禀陳一切公務現已事畢日昨晚車即行返哈云

蕭推事赴奉膺職

吉林高等審判廳推事蕭復辭日前奉天最高法院電調該氏爲法院推事日昨晚東東裝赴奉云

師旅長宴客

駐農安騎兵十六師師長李子錄氏及各旅旅長於日前來省晉謁帥座禀陳一切軍務現已事畢爲聯絡各界感情起見日昨假座軍政俱樂部設宴請軍警商學農工紳各界要人賓主言歡盃盤交錯頗極一時之盛云

各路局長之調動

吉長鐵路局局長兼吉敦鐵路局長趙東凡氏現奉東三省交通委員會委任令調充四洮鐵路局局長四洮路局局長調令另委遺缺四洮路局長以吉長總務處劉樹藩最有希望吉長吉敦局長則以四洮路李銅局長接充云云

本社啓事

各分社若以現大洋以外錢鈔匯於本社時按照左開行市

▲今日之行市▼

大洋兌金票　一〇〇、九〇

大洋兌鈔票　一〇〇、五〇

大洋兌小洋　一二〇、二〇

經理部啓

美術印刷

新亞印務公司

大連市伏見町二八　電話三〇二一番

請看被害廣告

景林居吉林磐石煙筒山街兄弟同度家稱小康有同街之林桂一久慣通匪鎮民皆知十五年春拿獲大盜北邊好供其後濟槍彈其民皆胡匪意圖分贓此前不知也四月初九日煙運來槍彈嘱緊全家連夜逃於長春避伏今春二月同煙東藏路運沙石途逢林桂一前用之工人王小同四人經過小高呼景林之一名談話走去詎於是日午後在山石見與小同行之四人一擁前來持槍將景林拖上山去藏於後一隔餘日親見林桂一上山交給匪首東邊快槍三枝匪給一顆十子彈數匪事交畢走去乃景林揭眼之布竊得識眞像而匪呼林爲掌櫃始悟胡匪爲林桂一暗中勒掌運來槍使王小故作眼線綁勒景林者索欵五百萬交欵三五十八萬吊贖回林桂一分贓一百一十二萬吊前後交欵一百縣城劉事處當良思欲告發見其旋充官兵護林在又多財未敢輕舉且每見匪送縣多被放出因而有倚護共本年全境被害被綁盜案數百起未聞破獲成案被害民悲人徒嘆而已剿見林桂一隨匪總護送陳吏員一同恐景林即請吏治員拿送縣署開庭略訊二次即擱置不問於適逢督辦過警景林投呈蒙督辦准催知事予理爲迄今一月之餘一次未訊覺任林一各處運動查去春石炮團隊長援宋五子在縣亦供有林槍一接濟槍彈情事案卷可查不難究明法辦景林受此大害始控吏治員繼張大帥命令仍照常拖累不爲嚴訊偷被運動再則景財家生危險其疾民力勢窮茲將被害情形登報訴諸一者此啓

吉林磐石煙筒山民人　李景林

願辦本報分社者鑒

逕啓者如有希望在本報未設分社之東三省各縣而新設本報分社者希直接向本報函商必當照章速與准許也此佈

本報經理部啓

瑣聞

△吉海路局放餉
（吉林）吉海鐵路局李子懺總辦現查已屆放十一月份員司薪俸之際不便稍押遂即令會計處照章發給各外段及局內職員會計處奉令後立即將應發新餉備齊即日通知職員到局領訖云

△警廳考試醫生
（吉林）省會警察廳茲因各醫生報名請考者甚夥現定於本月二十五日在本廳考試仰各醫生屆期來廳携帶筆墨以便考試云
又據醫士王靜安具呈懇請定期試驗以義行醫而維生計省令警察廳據稱遂即仝行該醫候令於廿五日來廳與試

△演戲救濟貧民
（吉林）公餘俱樂部現爲救濟省民起見議定假松口劇場演義務戲二日當即向省會警察廳呈請准予演唱吳廳長當即查核事屬善舉應即准演並免收戲捐一面備派警察三區屆時派警彈押以維秩序云云

△省城皮貨暢銷
（吉林）省城現屆天氣寒冷各界以待購衣禦寒所有省城各皮貨商店頗形忙碌顧者此不之人云（無）

△商會安設電話
（寬甲店）本埠自開闢以來已經年餘商戶不謂不多每與外埠發生緊要事故輒以通電頗感困難是以商會有鑒及此特向郵局磋商妥協已竟在商務會內設有長電話一盤自今以後無論遠近外埠皆可藉通消息矣

△長春和將擴張
（寬甲店）本埠中央街迴來以代售書籍文具等爲營業之長春和號茲爲擴張營業起見擬將添設彫刻圖章及印刷業故不惜重資已由他埠購來印刷機械及彫刻用具不久即將實行云

△會長病愈返籍
（寬甲店）寬甲店會會長巴亭氏凡於地面有公益事無不盡力勇爲且其爲人正大公私無苟眞不愧人民之表率而一方之保障者也今春以來管內之寬甲店驛商戶日形增多每對於計劃上盡力瘁因以操勞過度心水上升竟於頸部罹一火節其初不以爲事照常視事詎料日重一日勢如鷄卵夜不安寐痛苦難堪於是延醫診治終未得效無奈前奔大連投寓於仁和病院已誌報端而該院醫士對於病夫按時診療甚爲盡心據云該會長之節症其勢既已如此不以剖割竟以藥力攻之而得復初並無遺痕今已安然歸里詣會視事諺云儒醫活人而該醫若非岐黃之術焉能如此經手回春哉

△屢犯煙賭始末
（大石橋）附屬地南町東二道街日勝泉澡塘主人王俊峰素性刁狡品行卑下人人共知原於民國十二年由立山來橋創立澡塘兼設賭寶煙各種營業均極發達獲利甚多不意至十五年九月間日本警務署爲整清地面計實行掃除附屬地內一切違禁不正營業是時彼始斂跡十六年春禁煙局成立許人民納款種煙而王俊峰亦種數十畝獲利更多兼永營澡塘停業又是獨行營業倍加增盛並在市場各娼妓放印子錢甚多不顧人道重利盤剝加以種種收入積蓄極富今春濟局成立仍許人民納款種煙彼又種數十畝割收煙漿千餘兩又收買數百兩以爲奇貨可居不意各地出產太多致價過低銷路甚爲遲鈍賣土利薄尤爲不足遂奇想天開於八月間即舊歷七月初不知如何騰混由奉天辦報租妥該澡塘路南中國地路當富平房數間又由來共和棧店煙具四套遂即掛牌開燈賣煙兼設賭局較賣煙土利增數倍一般嗜煙賭者日夜相繼絡繹不絕其營業之發達不問可知於八月廿五日星期六日即舊歷七月十一日營口地方廳司法警長王啓文警目胡立山等帶德警五名來橋傍晚將私自賣煙之永順樂店嘉子兩家及李華卿之妻吸煙均被捉獲變時王俊峰與劉子田即市場天寶妓館開店的劉萬昌出首招待殷忙將一切均爲用盡戳無效遂帶廳罰辦惟李華卿經王俊峰劉子田包辦說妥今李華卿出現大洋壹百元無論法廳罰多少不與相涉包管完事廿一日早李華卿親交王劉二人現大洋壹百元轉交王警長等李到德廳經罰大洋三十元彼爲交款其餘大洋七十元即爲彼等中飽此後王俊峰因與德廳聯絡設賭賣煙愈覺妥當於十月四日後半夜天明五日即舊歷八月二十二招聚徒敝十人賭要正酣因張崔氏在該賭場要錢口角張崔氏抓牌九聲言擧賭而王俊峰大罵說你這混蛋東西非教訓教訓你不可上這起屁兒來啦上前打兩個叫巴抓住小辮由炕上拖倒在地拳打脚踢張崔氏憤極大罵說你媽跟你妹子都賣淫給你賺幾個錢你替甚麼不錯的你來打我等語洩底最怕老鄉親王無言氣更大又操棒棍打叫罵遠聲四遠皆聞幸當經多人視在張崔氏身上未生意外衆隊拖出後張崔氏赴警町擧賭並賭犯多名當派警前往賭已早散屋內僅有煙具兩套及專管抽頭的戰德永一名帶區與張崔氏一併拘押後該仍設賭賣煙毫不忌於七日午時又營口地檢廳司法警長王啓文帶警鄭德公張德蘇二名來橋稱係中秋節時有法廳三人來橋勸索等情特來調查到王俊峰處見點煙燈三盞吸客五名逃去數名僅捉獲煙具與王俊峰及吸客陳會山劉某共三名當時均取妥保令隨到廳後王警長搭乘晚五點火車同營遣張鄭二警催行時王俊峰家中正請日警署刑事巡查巡捕等多名飲酒將兩法警領到家中即爲介紹說這是營口法廳來辦案的司法警日刑事巡查巡捕等盤問這是附屬地你有公事掛號啦嗎答應有遂大怒說甚麼廳有辦案不行大衙門說話當將兩法警帶到警察署問你知道這是附屬洮嗎答不知道拍々就給一頓大咀巴外加一頓棒子打完了又問理麼幹活計答來辦煙案問你有公事掛號嗎答說廳有意要拘押由腰中搜出名片令寫始末書王始將釋放警長聞知將煙具存在警區自不敢走求區流警送到車站與兩法警粗會乘晚九點火車返回營口於八日劉區官始赫提賭之張崔氏與戰德永派警送往營口法廳後經以前後煙賭兩案暨傳警回屢次引渡王俊峰終未到案已將戰德永判處徒刑四個月並科四十元罰金後聞法廳無力辦王俊峰無奈判罰保人楊德生大洋五十元王俊峰又自已揭言前挨打的法警求劉子田已爲疏通好啦定杲日上營口見面得費二百張奉票法廳不要緊要警更不算甚麼該處煙賭始終未斷更大放無忌不意又爲某鄉民在警務處報告大石橋一般地痞無賴設賭賣煙更有稽報館爲名專事設賭賣煙者爲數尙多非警察色庇分肥等情本街警區奉處令後新任何區官即派警查緝不意於十一月十九日（即舊歷十月初八日）半夜被巡長偵知王俊峰又招聚徒三十餘名賭要牌九回區報告何區官立即帶警前往警上進屋探賭具時王俊峰拒捕即喝令打賭徒不聽舍命奔逃而王俊峰自已出身邊抽出鐵棒向警士亂打將警士面部打傷遂即猛進僅捉獲賭東王俊峰及賭犯金玉段王貴遭傳有慶等四名時有日警署巡捕多名上前干涉意欲耕詞劫奪幸石鎭九開放了趕到說明這是中國地捉賭與附屬地無干隨均退去立將一干人犯帶區恐生意外未坐火車乘夜派警由陸地蹚泥踏水步行送交營口警察所轉送法廳按以上種種違法行爲視警察法廳如無物更有損報界名譽倘再不嚴懲大石橋一隅則成無法律之國家將必變爲煙賭世界矣至究竟如何懲處容訪續誌

女畫家東渡 楊令茀過安
八盤省垣之名畫家楊令茀女士承日本東京某畫家邀其參觀歷代之名畫等情早誌諸報故於日昨二十一晚九時零五分乘釜山列車過安東渡赴日同行翻譯員三人並帶有丹青墨水畫七十餘幅云

△拉買主起爭端
（洮南）東街之賣膏藥舖王鳴岐王寶山兩相對過均作同業生涯茲有某甲奔往王鳴岐舖前購買之而王寶山則以門視爲因熟呼之在彼未買故觸王鳴岐所不悅隨起爭呼互相不已結果如何容訪再錄

△名醫之新著作
（洮南）孟宗吾槳儒而兼醫者也學問淵博醫理湛深軒岐之學仲景之書夙有研究精蘊奧妙極有心得竟於仲景之傷寒論原爲吾國方書之鼻祖歷代名家註釋雖屬見迭出率皆不泥於五行之生剋即拘於六經之氣化理想揣測之詞學者每患茫茫然實爲吾國醫學前途之大障礙孟宗吾君有見及此博覽群書廣求採輯深討蒐窮集數十家註釋之精華績多紀氏輯義之補遺而於逐條之後附的確之解釋書其名曰傷寒輯義續編共分七卷十二冊競競業業曾歷三度寒暑今始脫稿繕錄成帙而於仲景之隱奧詳切發揮極爲明了較之迂腐之證渺茫之論者大相經庭果能刋行於世吾國醫學之昌明國粹之保存實有賴焉更必爲醫家歡迎而樂爲購閱也記者欽其佳作曾爲之略進跋語以誌紀念近聞孟君現與上海某大書局双方互議版權辦法以俟議妥即刋印出書發行云

△募警分發服務
（安東）警察廳第三班募警訓練期滿各種課程均次第講授完竣業經考試畢業計募警王有生倪延芳呂上林吳鳳彩魏文鴻楊景山魏景貴徐朝思鄒祐平夏常瑞李國健等十一名當於本月十五日分發各署服務補充正警云

△汽車請發許可
（安東）安埠市政對於汽車營業前准呂東良創辦僱轎式車二輛以供市內人士用近以該項營業之發展供不應求且一般婚表嫁娶皆每多以汽車價既低而又便利前又有吳麗德山等汽車家呈請市政准予許可繳費領證時閒市所以每家准備新式汽車兩輛以資營業云

△警廳僱員遷調
（安東）警察廳一等僱員趙世梅三等僱員張啓賢歷次懇請長假業予照准遺缺兩待補充該關總務科長查二等僱員張紹彭堪以提升一等所遺二等僱員缺以第一署一等內勤警察周文訪調升遞遺之缺以新考取三等僱員陳葆良補充云

△發給炸藥執照
（安東）寬甸農會副會長張元照奉該縣汪知事之命募集現洋五萬元擬由寬甸長甸河口修築汽車道路以利交通但所經之處山嶺崎嶇不平非以大宗炸藥碍難開闢來安寬妥般實舖保呈請安東警察廳發給執照購買炸藥一百枚以資與工開始經警廳核查屬實業予照准隨發給證書准予在案云

△又運來新瓷器
（金州）北大街德茂昌瓷器店開鼎以來對于商戰競爭上力謀發展以故營業已操勝左劵日前又由外埠運到式樣翻新一切改良之名瓷其花繪之典雅鮮然奪目他如化粧品及閨閣中玻璃晶額無不精美異常眞是貨優價廉而一般主顧絡繹不絕靡不贊許云云（斌）

△小賣所之清潔
（金州）北大街恩記小賣所主人張榮廷氏賦性慷慨信用卓著該小賣所營業以來非特應酬圓滿久已嘖々人口而屋宇寬敞床榻陳設潔淨頗于衞生上大有裨益其餘煙具一切收拾得明淨雅潔其光耀然射人眼目是以輒聞煙霞客互相告語曰該煙行非僅屋宇寬朗煙具清潔應酬周到而其售特別之清水煙膏一令吸者入口立即神清氣爽飄々然身若臥雲游威稱該曾所可爲吾邑煙業中獨樹一幟云（斌）

△冶遊者之殷鑒
（金州）邑內二區境內住有王某者家道裕餘係英俊一少年也茲以糗結損友致被牽挙于數月前在大連與某窯妓女結不解緣流連忘返而該妓女尤能慧眼識人初則善灌米湯繼則假贈物品以開拋磚引玉之手術一時卿卿我我大有山海誓盟之槪詎知美中不足未及兼旬王某竟連伸双桁花之功名次第連進樂劑現已毒氣內攻楊梅入骨呻吟床榻見者莫不謂樂極生悲云噫花柳之毒有如蛇蝎走馬章台者可不鑒諸（斌）

△巡查升任高等
（金州）民政支署警務課竹內巡查守久歷警務深明警章精通明華語頗洽輿情任差以來對于廳盡職務非特井井有序亦莫不克臻完善其能力知慮洵稱警務員中之錚々者頗爲警務當局所倚重已升充故高等刑事不愧厥職云（斌）

△土地書記得人
（金州）管內南山會事務所土地書記鄒子樑氏雖屬英年練達世情兩皆豐富其平聽辦公之認眞而特爲上峰所器重尤爲會民所嘉許際此州內各會屯制度改革掃除一切舊弊如求一新進人物別具資格常識者務求行政刷新競進民福則人才幾如鳳毛麟角今該會幸有斯君之英才作事之圓滿擺脫之靈活兼而有之良遇會民平素對于土地事宜有關昧之處而鄒君殷殷指導分外井井有序想該會得是輔佐之巨擘預卜該會前途之進步無可限量矣（斌）

△岔山會亦演戲
（金州）管內各種農作物以今秋風調雨順堪稱五穀豐登而各該農民以收場優良因之倉箱裕餘均皆喜出望外故此數月間各會晌照演戲酬神之舉浪到處皆是日昨管內岔山會于古歷十月七號爲演戲酬神之第一日雖道路因積雪降雨異常泥濘而觀者紅男綠女車馬紛紜頗爲熱鬧云

△新金州娼賭多
（金州）頃據新金州來客談云謂近來一般地痞惡棍咸集中于新金區域內居住每日挨衆聚賭而爲佚以故賭風甚熾此外如暗娼引誘亡命色鬼絡繹不絕然此二者實於地方保安風化攸關有識之士燃焉憂之當局若不予以有效手腕以制止之不知伊于胡底矣

△騎車倒於泥中
（金州）于此旬日以來陰雲緊張因之日星隱耀有時亦出飛揚且更繼續降雨以故邑內路途頗爲泥濘交通滯碍而四區境內馬家井側尤爲泥濘不堪日昨古歷七號午後三時頃適有某店員騎自轉車由該馬家井經過一時不愼竟爾滑倒墜入亂泥水灣內而所著之藍布綿袍竟被亂泥沾污殆盡而該店員當即面紅敝致大呼晦氣狼狽而去（斌）

△戲園日漸起色
（扶餘）本邑新舞台戲園每至夏令觀劇者無多現在四鄉農戶均赴城賣糧之狀況新由哈來到坤角數名每日戲園觀劇者日漸增多云

△無病忽然死去
（扶餘）南門外住有開茶館掌櫃楊發者年三十許往日並無他疾於古歷十月七日在街中與其友談話不知得何急症忽於是日夜間坐而死去其事眞殺人難測也

△縣視學查各校
（扶餘）教育局長傅伯雨氏現因寒假在邇特派本邑縣視學檢查各校教員有無盡心教授及偷閒之事以及各學生之成績如何此時正進行檢查之際云

△奸商重利被懲
（海城）本邑中街路東裕祥泰雜貨商院內附設借貸莊一處爲李香圃等合資奉票九十餘萬元而成其貸放利息均在八九分之譜不知被何人在縣署舉發於廿一日午前經孫斗南監督親至該號將賬簿抄出並將該執事李某帶署研訊屬實當諭令罰該號一成罰款大洋四千元以爲重利盤民之戒但該號現多方運動以希脫逃法網惟孫監督抵任以來事事求眞已有鐵面之譽諒該恐白費心機云（民）

△第八區長被控
（海城）行政第八區長周佐臣前因私賣餘鹽被人告發候經中人和解案歸中止今聞又被某人在行政公署將伊控告有吞摸賑款私和人命等情若干劣跡果爾該區長恐難逃法網云

△花柳病之福音
（海城）本邑三叉廟街裕盛澡塘住有吳振鐸者精通醫術有商人張某患下淋之病中外治療未愈後經友人介紹吳某予以藥劑三付而病霍然故敢介紹於世云

△質當業開選擧
（旅順）當舖同業組合於二十二日在華商公議會選擧正副組合長及評議員三人現已選安徐傑堂與孫人和二人爲正副組合長曲學詩黃墨林郭士勳三人爲評議員云

△租界妓館近況
（長春）頭道溝三等妓館每逢秋冬之交羣路東永四鄉糧車登市之際共營業定必大見發展頃查租界共有各等妓館三十四處搭住妓女總計七百五十九名陽歷十月份收入總額頭賓共金票四萬零四百八十六元一毛四分綜計每娼窰一家本月收入一千一百九十七毛較分之九月份共增收三千二百三十四元左右云云

△火警幸未燎原
（開原）大街營運送業之順發機號昨晚（二十日）十時頃未悉緣何院中堆積之花生袋偶然失火幸爲外出歸來之櫃夥警見遂呼起全櫃員急施撲救及消防隊聞報趕到時火已消滅共燒毀十餘袋未釀成巨災亦云幸事矣値此雨雪連綿數日到處潮濕之際突聞火事其原因實令人莫猜即其合櫃人亦不明云

洮昂鐵路工程局招商承辦木材廣告
爲廣告事本局擬購各項木材凡殷實商家有願承辦者務於十二月一日以前到本局材料課繳標單費現大洋二元領標單及說明書至十二月一日午前九時到本局材料課投遞標函並納押款現大洋五百元特此廣告

擬購各項材料開列於左

松方木	壹千一百〇九立方公尺
松圓木	二千一百二十根
松木	六千二百九十根
檜板	一千一百〇六塊
電柱	五十五根
松杆	一百〇七根
横木	五十五根
檜子	一百四十八根

吉海鐵路工程局廣告（第一號）
查本路由朝陽鎭至磐石縣間一段定於本月二十日先行開通客貨各車所有開始營業日期業經佈告在案茲經規定逐日行車時刻列表附後再本路現在工程期間一切設備多有未周行車時刻容有不確並希各界見原恐未週知特此佈聞

附表

吉海鐵路工程局 混合列車時刻表
中華民國十七年十一月二十日實行

上行（北行）十二次	時	分		站名		下行（南行）十三次	時	分
午前	8	30	開	朝陽鎭	到	午後	2	00
午前	9 9	32 34	到 開	靠山屯	開 到	午後	零 零	58 56
午前	10	30	到	磐石	開	午前	12	00

四洮鐵路管理局廣告
本路鄭通線錢家店大林兩站前因疫勢凶猛爲防止蔓延起見曾將該兩站先後暫行封鎖停止一切客貨營業以維公安而免蔓延在案茲查錢家店大林兩處疫勢現均肅清所有前次停止該兩站之客貨營業應予一律恢復以便商旅大林站准自十一月十二日起錢家店准自十一月十五日起均一律開始辦理客貨營業惟獸毛獸皮獸骨等項仍暫停運恐遠道商旅未及週知特此廣告

齊克鐵路工程局招考機務練習生簡章
第一條 考試日期 定於十七年十一月二十八日
第二條 額數 正取三十名備取十名正取至期不到時即由備取依次補充之
第三條 考試資格 年齡在十八歲以上二十五歲以下體質健全素無嗜好並在高級中學畢業或有同等學力者
第四條 考試科目 國文、算術、物理、外國語（限於日英語者）身體檢查
第五條 報名 在十一月二十六日以前隨時可至洮南洮昂鐵路局機務課或奉天第一工科高級中學校報名均可報名時須携帶四寸半身相片一張
第六條 津貼 練習期內月給津貼現洋十五元成績優良者另給嘉獎中途退學者須將所領津貼如數退還
第七條 實習 練習期間定爲六箇月派在洮昂路機務段實地練習並於實習前添授機械學識以期學理與經驗並進
第八條 將來職務 練習期滿後按其程度分派機務各段充司機或事務但服務未滿四年者不准他遷如有違者須將練習期內所領各費用繳還
第九條 保證 各生須取具相當保證方准到局練習
第十條 考試地址 奉天第一工科高級中學校
第十一條 榜示日期 錄取各生於十二月一日榜示

京奉鐵路管理局招標廣告（第一六號）
本局現擬標購美國松木板等料茲定於十二月十五日下午三時三十分在本局當衆開標有欲承辦此料者務於十二月十日以前逕向本局材料課領取標單及投標章程可也特此登報週知

十一月一日新學期講習生募集
新福特式練習開始

招募練習生
本所爲養成中國人運轉手福起見特聘華人教師宮培久君教授親切設備完全、兩個月就卒業、學費低廉、又預備寄宿舍、獨身方便詳細事情規矩載編、郵票二分寄來、立刻發獻、希望各界、早爲計算、交管機會錯過不是勝算
大連市沙河口巴町一八〇
沙河口自働車練習所謹啓

大連西崗 德昌木舖
專辦
△包做喜壽匾聯招牌看板中西傢具修理門面彫刻彩畫
生熟名漆 批發零售
包漆傢具 各樣壽木 彫刻金花
▲特等二千圓 ▲二等八百圓 ▲三等四百五十圓

綏化縣商會恭頌陳旅長佐廷公德政
凡夫人有好處中心莫忘不善處恒緘默不言古道然也溯思陳旅長佐廷公由民國十五年來綏駐防至開拔之日計二年期依其事蹟無不悉洽民意（一）軍紀之嚴肅（二）剿匪之認眞（三）處事之和平在在均堪欽仰於是乎特登報端以贊揚之

吉林益民儲蓄總會
股東鈞鑒本會資本收足已發正式股票前發之一二各期收據祈速繳回以便註銷倘有遺失或用以抵押借款者純由該股東負責如因此而發生債務關係債權人須自清理與敝會無涉恐有未知特此聲明
會長羅振瀛謹啓

謹告印刷工場
晚近印刷業之普及與發展異常迅速猛進惟對字跡模糊之活字及不用活字每多困難措置無方
▲蓋字跡模糊之活字舊式活字以及活字之不齊整即必減退工場之能率且印刷之不明遂累及工場之名譽與信用
▲今敝店不對此等字跡模糊之活字不用活字可無費交換新鑄活字
貴工場如有字跡模糊之活字或不用活字請逕到敝店交換貴工場所需要之幾號之新鑄活字列如左表

分文不取（但運費木箱價金須由貴工場負擔）

新舊鉛字對換方法 但一貫重 換下列之數

號數	交換數
明朝初號	12個
同一號	22個
同二號	50個
同三號	90個
同四號	110個
同五號	260個
同六號	260個

▲右記之外凡欲交換常用活字勿論幾號均有如有文字之不足時亦請隨意交換新鑄之活字特此廣告
活版石版帳簿製本活版材料活字鑄造販賣
大連市吉野町三十四番地
松浦屋印刷所 電話三五三八番

專門花柳 丙寅醫院
前因西崗無相當地點暫設于劉家屯今爲患者便利起見物色得西崗福德街五十四番地已擇吉遷移恐未週知特此聲明
院長 梁旭初
經理 王喜順
特備最新六〇六藥針
呼出電話五七一九

朝鮮銀行
本店 京城
支店出張所
日本（東京、大阪、神戶、釜山、大邱、仁川、平壤、鎭南浦、元山、羣山、木浦、清津、會寧）
中國（大連、旅順、營口、遼陽、奉天、奉天新市街、鐵嶺、開原、四平街、長春、安東縣、龍井村、哈爾濱、傅家甸、上海、青島、天津）
俄國（浦鹽斯德）
除右外紐育、倫敦、巴里及其他內外樞要地皆有匯
總裁 加藤敬三郎

眞正減價
本店自開幕以來頗蒙各界嘉許今又運到大宗珍珠鑽石翠玉等物均照（九扣）出售三星期酬謝惠顧之雅意至於金銀首飾中西器皿工資格外從廉請臨敝店參觀方知言之不謬也
設在奉天驛千代田通七番地
聚寶金珠店謹白

內務部立案 黑鷄白鳳丸

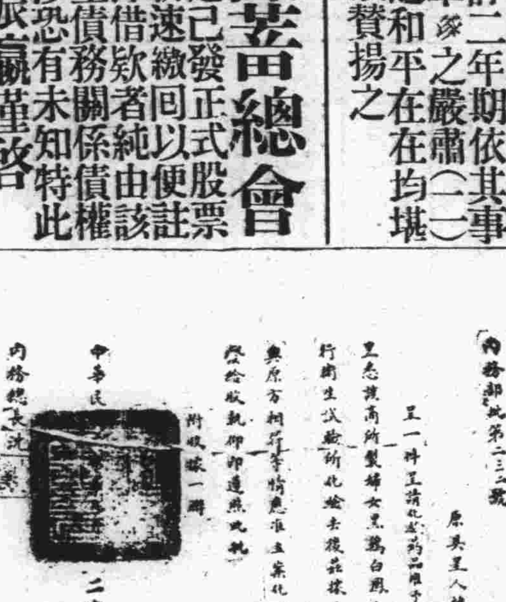

每盒一元半打五元
分發行哈爾濱道外韓奇逢藥房

元大連法院長 辯護士 從五位 湯淺唯一
事務員兼通譯 石金城
大連南山麓順三南拐西路南（電話三五一二番）
專辯民刑事訴訟並商業賬目借貸及鄉屯土地不明等事一切糾葛承辯決期迅造

鳴謝 生殖靈 眞正有靈
逕啓者鄙人幼年因先天不足中年爲環境所迫專心職業勞過度甚至徹夜不休不眠久而久之致成血氣不足之症一切食物不思下咽勉强食之胸悶急鼎坐臥不寧如是者已年餘矣近閱報章知美商三德洋行在連開設分行經售德國生殖靈新藥活人無算鄙人病急難投醫之見遂於九月就近親向三德洋行購生殖靈照方服之稍覺見强再購六盒繼續服之宿疾消除而且面皮紅潤足徵生殖靈眞正有靈與一般冒牌僞充靈藥者實有上下床之別矣爲此登報鳴謝藉告世之同病諸公
原籍湖北廣濟縣
現住大連奧町六十五番地
吳椿山頓首

度量衡器測量器 製作修理販賣

此次新修工場已告落成製造能力既大故價値廉減在滿洲可稱首居一指並承辦各國度量衡器之刻嵫

大連市惠比須町五十八番地 水上洋行 電話六九四一番

洪德公司

農園宅基市房 土地 足忠誠付還 住宅商品受託業 抵當

大連市萬歲街四四 電九六二二

肝火之爲患

肝火之爲物。肉體方面。引起偶臭。精神方面。引起激怒。取厭於人。爲患最大。平肝方法不一。而其最簡便最神效者。莫如購服第威德潤腸丸。一粒入口。口臭頓除。數粒服下。肝火全消。君如不信。請嘗試之。

價格低廉祗售二角

各大藥房均有出售

哈爾濱裕慶德毛織工廠專銷部

大贈獎 兩萬元

開獎在邇請爲注意

寒露乍凝、肅霜漸冷、轉瞬間、又將冬至令節矣、値爲

提花毛氈大贈獎開獎之期諸君豈猶憶及否耶

特再敬告、希各注意、發財良機、幸勿失焉

頭獎 獨得大洋壹千元的獎品

二等獎各得大洋五百元 三等獎各得大洋壹百元 其餘能中獎者數目繁多不及細載

本年冬至節即陰曆十一月十二日陽曆十二月廿二日在哈爾濱當衆開獎

凡買提花毛毯一床即贈獎券一張各埠均有代售賜顧一律增獎

本廠所織呢絨毛毯各種原料、粹純是用中國出產之羊毛、而提花毛毯、尤屬織造精良、顏色優美、花樣翻新、春秋四季適用咸宜、家居旅行、特別方便、贈送親友、陪嫁姑娘、迎娶新婦、以及喜壽喪儀、製作禮帳、最爲雅觀、洵屬有益社會惟一之良品、種類繁多、定價極廉、政府注重商工實業爲懷、紗花樣色稱厚、本廠爲謀提倡起見、不惜犧牲特別贈獎、所以購者爭先、咸爲熱心國貨、踴躍賜顧、曷勝榮幸

本工廠地址哈爾濱道外二十道街

本專銷部哈爾濱道外正陽八道街口

本廠分莊 上海法界吉祥街 天津北馬路獅子胡同 奉天省城小西關

益血肥肌葡萄酒

赤玉牌葡萄酒

赤玉有此神效故每食前飲一杯久之必奏血液之循環良好血色紅潤我等日常言之櫻色顏色唯有常飲赤玉葡萄酒耳

C101

婦人妙藥妹司丁之効驗

白赤帶者婦女最多之通症也、初由局部淋漓一種白色水液、當其症輕之時不速療治、乃至沉重也則無從收拾焉、俗謂白帶下、赤帶下、即帶有惡臭氣膿狀之粘液混參血液、赤而含青色鼻汁狀黃色等物漸々加多、又白帶下者、大多婦女由黴毒性潰瘍而生、或罹淋病結果將致子宮內膜炎之確證也漏下之物頗發臭氣者已屬重症、此若復置之不理、即由腎臟心臟起如圖示之卵巢腫瘍終致子宮癌之病、患白帶赤帶者請速用妹司丁從根本療治、即諸姑姊妹即厭惡之白赤帶立止、顏色美麗、貴體亦能得健康矣

●患白赤帶者致血液週流不良、腰足皆冷而痳痺、肚下酸痛、月經不順、耳鳴、頭痛、眉凝、背疼、眩暈目眩、頭髮多脫落、小便急又痛、滑濁局部痛癢、又腫爛、月經時、或就寢時腹下疼痛、又月經前後、濁流白色粘液、頰紅而乏元氣、料理事務易生倦怠、最好貪眠、腹下凝結塊狀胸塞便秘、身體疲憊、神經衰弱、夜不成眠、易怒、過憂慮、食慾不進子宮出血顏色不良、動悸不自然、手足痺痳、骨節疼痛、頻起寒冷、又易作夢、夢境多爲流產、早產、死產、身體似强健而不得生子者、皆白赤帶之害而至於斯者、蓋白赤帶集全身血肉腐朽而排泄、可證其已患子宮內膜尖之兆症也

然而一般人往々以爲白赤帶者、乃係婦女普通應有附隨之物、而不服特效之藥、置之度外、即由心臟腎臟併發卵巢腫瘍、及腹膜炎、而壓迫肺經、呼吸益感困難、遂起子宮癌而就於死地者、世上不知凡幾焉、此最可憐怕之白赤帶子宮病、即所謂能奪婦女之命、治子宮內膜炎、今日世人只慣用平常之婦人藥、然此殆不能見其效驗、倘服敝號出售之子宮良藥妹司丁、奏效如神、管保遠勝平常之婦人藥、能壓殺子宮病、能消滅子宮內膜炎原起之毒虫黴菌、並能止痛定神、使血液循環良好、生殖力旺盛、停滯體內之惡血急速排出、將白赤帶之婦女從根本治癒、本藥配貴重材料、仔細煉制、乃他藥所望塵不得企及者、年久之慢性重症、子宮病向未聞其服妹司丁而不獲癒者、請一試服之、便知並非虛語、從前服他種種庸藥而不見効及染慢性重症者、請試服用即知不謬、重症用十日份」及子宮挿入外敷藥愛兒球必收滿足効果、而無疑也

卵巢腫瘍

服用子宮良藥妹司丁、子宮挿入外用藥愛兒球、立得治癒最難治之赤白帶子宮病等症、此等幸福之人、喜出望外、紛來答謝信函、其數甚多、不遑枚舉、玆舉一例於左、聊供讀者之參考

鄙人承芳函不勝感佩、日前服貴號出售之妹司丁立獲病癒、本想及早修書報告其功效、奈因賤務蝟集、延宕于今、倘祈勿怪耳、回憶敝人未服妹司丁之時、實無一快樂之日、常受斯病所苦、每由腹下起痛、三餐生厭、顏色憔悴、白赤帶日必淋漓、身體日見孱弱、行走時氣喘異常、殆無一日安樂也、然因苦楚難堪、明知其乏應效、亦每往藥舖購所謂庸凡之婦女藥而服之、其不得舉微効者、無須多贅也、幸喜一日敝人於婦女雜誌上、忽見有名良藥妹司丁一段談話、後時敝人之歡悅欣慰實非筆墨所能形容者、急就隣近藥店購二十日份妹司丁服之、立即全癒至今日被此病所苦所惱之敝人、遇此神藥之奇効、安得不驚歎乎、可厭惡之白赤帶立止、顏色紅、飯食進、喘息等之障碍無稍存也、對此妹司丁之效靈、又不得不感謝、敝人永久不忘、世上有此種良藥、爰誌數行鳴謝、順候財安不宜

大正十二年八月六日 長崎市戶町一丁目六十二番地 東平彌之助寓內 濱中汀

敬覆者日前華翰見頒、不勝感激、立購貴號批售之妹司丁服用、精神頓覺爽快、繼續服下二三日、即白赤帶立止、腹中暖和、現已若無病者、得愉快過日矣、然尚有餘剩之該藥七日份、擬每日服之、他藥不得醫治、僅服五六日之妹司丁、立見根治是故以不得不感謝貴號也、敝人深信此妹司丁實非他藥可匹敵、拱贊爲婦女藥界之覇王也、專此鳴感順詢 財安 埼玉縣寄至郡大越村 野中美

大正十二年十一月廿日

挿入子宮白赤帶速治藥 愛兒球

乃無臭氣之外科的外用藥、淋毒梅毒性及慢性重症、漏下水液最多之時、請同妹司丁併用之、則其奏効速而著、夜間辨事完畢、將愛兒球挿入腟部、以子宮溫度自然溶化、翌晨直接作用、至局部日見減少漏下水液、消除內膜之炎症、生於內壁之靡爛迅速治之、從外部侵入之淋毒黴菌殺之、勿論任何重症慢性、倘用十二日份必止子宮之痛、管保自根本治癒矣、特因他藥無效、彷徨岐路者請試用之、能同吾人塗擦黎斯鱗（面油）於顏面手掌時、使靡爛荒粗之子宮內部皮膚、立化潤滑爽快、亦能豫防花柳病毒之傳染、奏微妙之功效、且能使生殖機能旺盛、故不但重病慢病者當用、就是一般注重衛生之人、亦願其每夜服用一個、則身體健康上、受益非淺鮮也

輕症用普通製 妹司丁 六日分金一圓、十三日分二圓、廿日分金參圓、送費各十八錢

重症用特製 强度妹司丁 十日分金三圓、廿日分五圓五十錢、卅日分金八圓、送費各十八錢

挿入子宮藥 愛兒球 十二日分金一圓五十錢、廿五日分金三圓、四十日分金五圓、送費各十八錢

本店 東京市四谷信濃町電車停留所 發賣處 森田屋藥房

批發處 大連市山縣通九十一番地（電車站北） 電話七六〇八、振替大連三七六五番 順和公司

代售處

大連市山縣通日本賣藥會社
大連市監部通 東瀛藥房
大連市監部通 華泰大藥房
大連西崗子 同德藥房
金州城裏 德記藥房
普蘭店平安街 德順藥房
營口二道街 中西大藥房
營口西魚市口 五洲大藥房
遼陽佟家大街 安達大藥房
遼陽西大街 義和堂藥房
奉天小西關 廣濟堂藥房
奉天小西關 井上誠昌堂
奉天四平街 大德生藥房
奉天鐘樓南 大成大藥房
奉天鼓樓南 五洲大藥房
長春頭道溝 西澤大藥房
鐵嶺西門裡 義和堂藥房
長春北門外 中西大藥房
長春北門裡 興亞大藥房
哈爾濱道外 長壽堂藥房
哈爾濱道外 寰球大藥房
哈爾濱道外 泰華西藥行
吉林糧米行 五洲大藥房
吉林河南街 中西大藥房
安東縣市場道 井上誠昌堂
安東中富街 東益增遠
安東縣道署街 瑞祥泰藥房
洮南興隆街 和發順藥房
普蘭店豐榮街 康德記藥房
天津日本租界 正文洋行
天津鍋店街 保記公司
北京東單牌樓 東亞公司
千金寨東街 德泰興藥房
齊齊哈爾城內 稻野富山堂
黑龍江省城 泰華西藥房
金州城內 中西大藥房
海城中街 志義成藥房
青島堂邑路 小笠原大藥房
煙台朝陽街 華美大藥房
瓦房店新市街 康德記藥房

其他各埠大藥房均有代售近採買爲幸

戊辰九月念日夜 (殷雲翻)

秋盡松江草木凋、空庭寂々鎖深宵、開窗落葉隨風入、冷日當頭剩半瓢
更深燈火暗昏黃、窗外西風透寢裳、惟有嫦娥偏耐冷、半關玉戶鬪寒霜

項羽 (七律) (少學子侯廷督)

中原角逐各張弓、趁勢兵興隴畝中、百二關河成霸業、八千子弟樹勳功、楚歌四面難收鹿、下重瞳悔割鴻、身死空留千古恨、莫將成敗論英雄

一個完璧的孀婦 (蘇夢松)

人生不幸而爲婦女、更不幸而爲孀婦、然爲孀婦者若膝前有一男半女、猶可寬心以自娛、若夫無男鮮女之完玉孀婦亦可哀已、神鬼之說、自歐風侵入、一般自號破除迷信之維新人物、已完全付之荒誕、余雖年稚、生於民國、而腦筋又特腐朽、食古不化斯篇文字、在茲時代報與人言、奈事出離奇、雖匪親眼親見、而亦嘗々有證故了草紀誌、一者能表彰孀婦之憔悴艱辛、二者頗可證明余之食古不化原則也、自號破除迷信者、倘覽諸

蘇濬泉爲余之族兄、家頗殷實、上有祖母、椿萱在堂、下有一姊、一家數口、很是和藹、濬泉在南西區高等學校讀書、不但容顏秀麗、俊傑天生、而于功課、尤能深得、同學百餘、幾有望其項背者、年歲居幼、而估恃盼子心切、乃經蹇修、聘定王蘭莊董某之女、値暑假之際許經過禮、時濬泉年甫十六涓吉日迎娶、屆日親朋滿坐、煞是熱鬧、日光是不情之物轉瞬懸于西山、壹對小夫婦會于洞房、誰知落花有意、流水無情、新婦以爲嫁此佳郎平生足矣、乃㬉溫柔香語欵欵寄送、而新郎則視新婦爲不祥之物、一聲憎生、似怨恨曰結者、頭前總覺有數小黑人跳躍、攔其、乃蒙頭縮於衾底、汗流兩頰、氣息吁吁、如在千軍萬馬槍林彈雨之中、右葸左怖、熬至紅日東升方起身下床、將夜間之景、訴于其母、母不之信以爲神經錯亂、而生誤會、庸語辟之、其不聽、乃從此宿于母室、令其姉與妻作伴日月如梭、光陰似電、刹那假期已滿、乃欲上校、母命再往幾日、其因視妻如仇人意欲早爲脫離、未能從命、愛集村中同學徒步先往、行李書籍、令人次日送到、學校距余村約四十里許、胥是青年嬌養、奚克行茲巨路、詣中途、脚下覺作癢疼、乃脫鞋視之、有一泡、用手弄破、流出許多黃水、穿鞋憩一刻、而又向前晉發、至該日已奄々、校、天色昏昏、混身很覺疲困、納頭睡于床上、至次日一覺醒來、腿部竟虛腫一半、自已以爲係走路所致、弗之怪、同學者頗爲詫異、乃陳校長、(余之家嚴)校長逸漢文教授診治(唐綱元深通醫理)即詢病源、言在路上之情形、縷縷述明始喩爲一小泡之惡作劇、開了一箇藥方、服下之後、未見實效、逾數日漸腫于上部、如病沉重、遣人與家中送信家中并未驚怖、思之學中有同村數人、而校長又有叔姪之關、當不能膜視、所以未加十分駭異、又數日、頭部漸腫、已入膏肓、校長乃偏數人昇往家中、當未往家時之頭一日、村中小兒、曾有數人瞥見、與其語、而不答蓋斯時所謂三魂七魄者、已先回家矣、該至家中日已傍糊辨人、甫至月臺、其姊在月臺站望、既見數人昇來、已知魂歸極樂、心中一陣酸痛、爲氣所頂、倒于月臺之上、至重門、其母又倒于門傍、至中堂、其妻撫尸、但張口仰頸而鳥嚶息、蓋疼痛悽悽、已不成聲、一縷香魂將追逐后矣、此時其母其姊經衆人喚回、齊集中堂、一種悽慘嚶息、令人不忍聆、兒既赴玉樓之召、媳又奄奄慕而愁雲慘霧、所謂鐵石心膓人、將亦悲矣、隔數日、入慕後、而媳尤人事不省者已七日矣、經食醫之手、方克稍晉米水、事至如今、已十有餘年、而一日一月一歲所歷之酸辛、不言可喩矣、不僅賢孝可欽、柏舟矢志、而更工書善字、元旦新年、前後之對門、胥是自抹自貼鄉里戚友、誰人不嘆紅顏薄命、前歲余因省親、曾面覩一次、則形容憔悴、不似當年之顏容月貌矣、其父當在蓬首之時、用言說挑、以其正在青春、不能矢志、詎悉美人、芙蓉其面、柏舟其心、竟觸佳人之怒、從此不言歸寧、父知出言孟浪、乃遣子說明原尾、俾其解釋疑團、嗚虖、其父弗臉時務哉

結論 按在洞房花燭之時、新郎頭前所跳之小黑人爲何物、余實不得知、至于煞是不易

歷史叢談(三十一)

青年雜俎

暗殺 (續)魯慶父弒殺子般叔牙成之也、叔牙盛稱慶父材、莊公不察、遂成慶父之惡、不有季友、魯其不魯矣夫廢嫡立庶、亂之階也、如晉獻公之愛奚齊也、衞莊公之寵州吁也、齊桓公之許立無虧也、漢高祖之愛趙王如意也、唐太宗之嫌雉奴懦也唐德宗之欲立舒王也、明太祖之厚封燕王棣也、嫡庶倒置、六順去而六逆來、國家之亂、恒必由之矣、魯莊公以慶父材三字、致魯難大作、不去慶父、魯難未已、既賊子般又弒閔公、變起蕭牆、禍生肘掖、卒賴季友、鼎力維持先酖叔牙、立其後爲叔孫、繼殺慶父、立其後爲仲孫、魯有三桓、季氏最強、叔仲不及、季友之功也、友始生有文在手日友、實相魯國、慶父之難、不有季友、其誰靖之(周惠五十年十七年)晉里克盜殺奚齊、及卓子與荀息、報怨也、里克申生之黨驪姬殺申生、逐重耳夷吾、里克怨焉、獻公薨、三怨遂作、此獻公殺嫡立庶之效果也、乃里克爲夷吾報仇、而夷吾反仇殺里克、臣不臣、君不君、且相魚肉、正所以禍亂耳、何如荀息、忠貞以死、猶有合合也乎、(周襄元年)鉏麑盜殺趙盾、盜而不殺者也、晉靈公患趙盾之強諫、使鉏麑殺趙盾、乃天相趙氏、鉏麑觸槐而死、彌明搏殺君後、其至翳桑餓人且倒戟禦公、天相吉人、其惟趙氏乎、及屠岸賈殺趙朔滅其家、其子趙武、匿袴無聲、天相趙氏、夫固不一而足也、後來分晉、有韓有魏即不能無趙、區區智伯、其如趙襄子何、默相趙氏之天固猶在也、(周匡王六年)豫讓爲智伯報仇、鳥乎仇、韓魏、共滅智伯、而分其地、襄子恨智伯尤深、以智伯之顱骨爲溺器、豫讓爲主報仇不可謂不義、乃塗於厠而襄子心動、伏於橋而襄子馬驚天之相趙、愈出愈奇、襄子之不被暗殺也、天固有以暗護之哉、(周威烈王二十三年)李園盜殺黃歇、黃歇爲誰、不聞楚有春申乎、李園師呂不韋故智、進妹於歇、迨有娠而使獻楚王、爲黃歇盜國、乃不韋盜國得國、終被車裂、假父之始皇、徙蜀飲酖、黃歇盜國得國、亦被盜殺、妹丈之袁國所資奇貨可居而不可居、居奇貨者、盍鑒諸(秦始中子)吳元濟盜殺武元衡、以元衡主謀平蔡、盜而殺之、竊可緩攻、誰知身不長貌不揚之裴度、主謀尤力、武元衡之頸血未乾、李愬雪夜、已入蔡州、而吳元濟成擒、曾不旋踵、然則知暗殺終何用乎(唐憲元和十年)

大商京滬杭修學旅行記(續) (黃沖前)

恰値春匯滿面之新郎、笑容可掬、從人叢中鑽出來、向吾輩一一行握手禮、余即爲彼介紹日友三谷等、彼滿口之英文、說非常歡迎、蘭亭先生亦起立招待、並囑余代爲招呼日友、余亦稱謝、轉身余屢訪不遇之老友周一斗、如半夜裏之程咬金、不知從何處而來、與余握手、使余驚奇而慰快、余即詢彼何以急回家、而遲遲不來、彼謂前在中受共產黨嫌疑、致捉入巡捕房、嘗了一星期鐵窗茲味、總算僥倖、化脫了二三十塊洋鋼、勉強回復自由即返故里、慰我双親、不幸萱堂染疾、至今始癒、君之南來、余固知之、然因事羈身、不克如願得早謀面、然余逆料足下今日必來、余日望君今既無恙、殊堪余慰、但君此後見機而行、少行一已之見爲是、蓋世界無論何人、無論何種博愛之人、第一脫不掉愛已、而後愛家、而後愛國、而後愛世界、往往有血氣剛猛、不知輕重之青年、盲從一人或一派之高調、致實行其犧牲已身於不顧、卒至目的難達、畫蛇添足、被人恥笑、蓋今日社會之人們命酷已極、倘成功則崇拜之不暇、若不幸而失敗則不値彼等一笑、但余以爲不管他失敗成功、祇要有超群拔衆之行爲、即是英雄、如君前日枉頓巡捕房、余認君爲英雄也、但英雄是英雄亦決不不可無像測也、君前屢欲余有所勸君、余因路途遙遠、紙短話長、意難達詞今得此良機、而規一切、或君認爲無價値、亦未可知、但一斗深然余言、並且此後當改以前之痴想云、吾輩談話妄却朱君婚事、頃耳、音樂聲震耳、招待員請余輩入席、幾位日友、已由綽號小東洋吳桂榮君招待入禮堂、蓋吳生長於橫濱、能講流暢之日語、今日大顯其才、余與周一斗入禮堂後、見松柏杉花等類、略點綴於中間壁上、中央臺上陳有友人所送之銀額及花籃等賀祝物、決不懸有三星及雙喜字等凡俗之品、棹之兩旁、擺設藤椅約六七十把、來賓即坐於椅上、四面壁間、懸有某氏出品之繪圖展覽、約四五十點吾輩坐椅品茗、目覽繪畫、如斯約待二三十分、又聞音樂聲大奏、聞招待員云新娘之汽車、已臨門前、此時禮堂中由徐君子英、發出如雷鳴之聲音、主婚人入席證婚人入席、介紹人入席、新郎新婦入席、此時拍手聲震耳、見新郎長袍馬褂、叉手於於背、四方步而入、新娘粉紅禮服、旁有儐婦相扶後有年約五六歲之小二人拖住新娘所掛之長約丈餘之罩臉麻紗、慢步而進、停立幾分、然後新郎新娘行對鞠躬禮、並向主婚人、證婚人介紹人、及來賓各行一謝禮以後請證婚人訓詞、證婚人爲聞蘭亭先生、彼聲微而余席遠、約謂今日爲朱君松齡與王女士崇勇、舉行結婚佳期、此後望新郎新娘、好自爲之、後有來賓祝詞、朱君靜山、用洪鐘之喉嚨、說流暢之北京標準語、略謂家庭乃社會之基礎、故家庭不加改良、社會即無希望、所以欲改良社會、須先良家庭爲着眼點、今日朱君與王女士之結婚、由戀愛而成眷族、且你們之戀愛、是純潔的、是神聖的、決不是習時髦、染潮流者可比、因彼等先各理解個性、而後解決婚姻、即朱君之人格高尚、與興趣清雅、與朱君有交者、無不知之、且王女士智識超群、故學問淵博、誠一對佳偶、今如朱君之家庭、實爲改良今日社會之先導、今日朱君結婚、爲蘭亭先生證婚人、古文上不是有一篇蘭亭集序、蘭亭集者、即謂蘭亭先生之意也、其文中有兩句、謂此地有崇山峻嶺、懋林修竹、崇山峻嶺者、即指王崇勇女士而言也、懋林修竹者、即指朱松齡君而言也、因松齡君之名、爲懋博也、於此可見朱君今日之結婚、實爲天作之合、二千餘年之古人、逆料朱君與王女士有結婚也均各拍手稱賀、次爲三谷幸雄君、說北京話祝詞、彼略謂今日是朱君與女士行結婚禮式、鄙人微罷、得逢盛會殊覺光榮、慶賀感謝不已、此鄙人僑居貴國、業已數載、但參觀南人結婚、今日爲第一次、鄙人前曾參觀北人某友結婚、採取舊套、鄙人以爲舊套、於經濟時間、均不經濟、今日朱君婚式、採用新法、打破舊觀念、此種精神、足使鄙人驚駭、若朱君王女士、以此種精神救國、貴國可越列強、而樹立曙光於東亞、普照全世界、仍可挽回貴國已往之中華文明、爲世界冠也

電影界

○情海波瀾」已經放映「情海波瀾」是一部愛情佳劇、淫蕩之事、一槪殄絕、故愛情之中、不乏哀情之處、使一般浪子閱之、眞能回頭猛省毋不爲情魔所纏也、劇中男女戀愛結果、多係自殺、足見情之一字、自古迄今、誤人不淺、編此劇者、用心亦良苦矣、該劇係專門小說大家周瘦鵑氏所編、情景逼眞伏筆奇巧、曲折甚多、難以寫盡、此片爲新大陸公第一部新片、光線明潤、壓倒旁家、導演主演以及合演、男女共十二大明星、尤其是有一畫家何思暢、在河邊描寫水景、偶見女子投河、遂奮不顧身、把女子救起一段、觀之更能令人振刷精神、聞此片在上海大戲院、日昨已經開映、素喜愛情合哀情影片、此蓋往一觀云

戲擬當差賦

(以薪少勞多 眞受氣爲韻) (慶萱葛友梅)

多○方○告○友、幾○次○求○親、萬○般周○轉、煞○費○苦○心、難○之○又○難覓○得○鷦○鷯○一○枝○之○位、苦○乃○又苦、月○賺○金○錢○五○斗○之○薪、任事○之○初、例○須○找○保、徵○薦○小販○不○中、殷○實○商○家○纔○好、背鄉○離○井、頗○感○人○地○生○疏、官海○奔○波、每○恨○逆○多○順○少、至於○職○務○之○紛、筆○底○難○描、夜不○容○寐、食○不○容○嚥、黑○白○日廿○四○鐘○頭、按○部○就○班、大○小月○三○十○許○天、時○刻○辛○勞、人生○若○夢、日○月○如○梭、勞○形○案牘、備○感○蹉○跎、操○珠○握○管、錢○欵○帳○簿、蚊○負○之○重、惟○我無○他、世○事○汒○々、而○知○已○何嘗○不○少、風○塵○僕○々、而○感○慨惟○既○理○務○也、朝○夕○謹○愼、時刻○用○心、恐○職○務○之○或○懈、畏責○已○之○過○臨、過○機○自○求○靈○敏逢○事○莫○敢○循○因、事○既○如○此、在○上○猶○吹○毛○找○病、訓○新○記○過不○啻○三○令○五○申、本○無○須○乎○詰責、遠○發○雷○霆○之○怒、又○何○用乎○威○鎮、茲○爲○事○要○求○眞○於○是勉○勵○前○修、恐○落○人○後、雖○具雄○心、奈○無○所○措、時○或○稍○涉之○錯、惟○恐○事○被○上○知、不○料人○情○澆○離、小○人○獻○技○以○奏雪○中○送○炭、古○今○來○曾○有○幾○人下○井○投○石、覺○隔○把○究○杜○絕○受自○是○事○之○重○者、撤○懲○査○究、事○之○輕○者、遂○把○過○記、不○分理○之○曲○直、邊○論○事○之○粗○細、官○海○中○黑○幕○重○重、何○日○能○清人○情○上○附○勢○趨○炎、理○之○所○至自○今○以○往、深○知○人○情○可○畏、嗣○後○將○來、不○受○官○途○之○氣

伊的雪記(二) 短篇小說 (張鎗)

伊離了那窮溝而毛禿的山嶺、似乎有一年多了所經過的泯滅的慘事、本來沒有可留記可追叙的唯一的妙點、就是敘述出來也不比着不敘述出來好一些、不過貢獻給那一般受轄限的飄泊男女青年們、曉得曉得這樣的好滋味呦！

雪山迢遙、寒風萬里、伊是爲飯碗兒的驅使、從那奢華繁雜的F城、來到這荊棘叢生的薮塞的山溝裏、可是山溝裡清新的氣調、較：汚濁的城市的空氣兒好得多了、醉人惹挑心癡的美妙景彩、陶冶化了心的情慾、怎樣曳曳的樂殺人呢？哦！令人最感悃難、和最使人不滿願欲的、就是不靈通消息的到來、傳不出溝裏的惡事呢！太也蔽塞啦！不靈通啦

全溝裡約摸有三五十的幾家住戶、二百多口人除了幾家佃戶有些粮米以外、其餘都是無業的游民、是無所不做的、可以說他們是盜賊胡匪之類、他們是不明人事的人、好像蠻苗人一樣、整天裡吃好的弄個美麗婦女做個妻子、求那下賤的歡娛、但街房上的貨寶、舖子、較着苗蠻的街上強了十倍還多呢再換個地場來試一下子、伊恐怕牠是比不過的、按世界的微底的地場去說、除了那冰寒地帶不長生萬物的地方外、牠是要占第一的不開化不靈通的地場約！

長春花訊 艶春院之四美 (花國秀才)

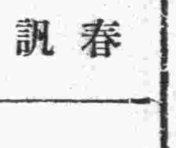

北風凛烈、冷氣襲人、光陰迅速、轉瞬又屆隆冬、連日來陰霾蔽日、雪花六出、兼之路途泥濘、馬路之上、遍佈冰雪之凌、余等花國未曾涉足者蓋有日矣、昨乘友人簡招赴益興樓飯店晚餐、席上喚叫艶春院書寓湘雲小雲滿堂小毛子等校書、出局侑酒、其燕瘦環肥姣涵麗態各有所長、校書等到場、照例佈酒佈煙、尋位而坐、首由鄙人下令、着湘雲校書試唱小令虹霓關、前後段、鶯聲瀝瀝字正腔圓、毫無微疵可指、次由小雲女史仿唱余叔岩之南陽關、韻調委婉、衷切備至、直令旁聽者無不贊賞、惟以氣力稍欠、尚無多大包涵、再次滿堂書學唱全本珠簾寨、及湘雲小毛子合唱二簧走雪山、堪稱珠圓玉潤、少有其匹、在座來賓、莫不絕口驚嘆、鼓掌如雷、斯夜酒至酣醉、各校書始行告假辭出、查湘雲等四女史皆淸倌也、色藝双絕、柔情脈脈、久爲上等社會人士之贊許、能有艶春院四美之稱余今一見、果不虛傳、返寓不寐、特濡筆之誌之

學生文藝

記初冬景色 (關東州公學堂南金書院高等科第一學年王有義)

銀河如水、玉露如珠、丹桂飄香、麥荷擺豔、此何時乎、非中秋乎、詎料光陰似箭、韶華易逝、一轉瞬間、天氣嚴寒、朔風蕭瑟、不覺又至初冬矣、是時也、露冷矣、霜凝矣、雲迷漫而日容慘淡矣、肅殺之氣、布滿大地、故樹頭黃葉、一掃而空、河畔荒蕪、彌望皆是、茫茫大造、何太不仁、而施此嚴酷手段耶、回憶三春景色如杏之豔之、如桃穠、李之白、無一不鮮妍可愛、而今適不侔矣、所堪嘉賞者惟籬邊之殘菊、嶺上之寒梅。不畏嚴霜、獨標勁節爲是差強人意耳、雖然天時之運行也、張弛循環草木之生長也、榮枯代謝不有秋冬之枯、安有春夏之榮、不有適宜之弛、安有激烈之張也哉、是故吾人之學業、亦宜修息並重始可日進無疆、初冬之功課、統一歲計之、是漸趨於將弛之域者也、初冬一過、年華虛負、後來之時日、將如何利用、務使所學、與時俱增、爲好學生也、使因初冬之時、朔風怒號、寒風砭骨、終日圍爐取煖、致荒學業、勢必增老大之悲、致自貽悽涼之境、行初冬景色之不如也、爰揮筆記之、自勉、亦以勉夫同學焉

評 枯窘題說來極有發揮

月 (關東州公學堂南金書院高等科第一學年王有義)

月呀、月呀、你本來是很光明、我是知道的、前幾天、很明亮、照得各處、如同白日、人人都歡喜你、可嘆你那樣光明、今夜竟被這可惡的烏雲蓋了。月呀、我願你努力、打破這可惡的烏雲、快還你的眞面目

燕 (前人)

秋去春來啣舊巢、銜泥作壘在春郊、可憐育子初成後、背母高飛上柳梢

雪 (前人)

六出飛花地盡白、蒼蒼一色惟松栢、忽看青竹變瓊枝、參入梅花不著迹

邀友人賞菊啓 (前人)

羊腸徑畔、照眼籬邊乍被西風、黃花競放、正吾人把酒持螯時也、丁此時會詎能枯坐書齋、使淵明笑我寂寞乎、弟今年春、闢地數弓、種數百本佳品、雖未必超群、秋容亦殊不冷淡、倘表同情、即乞駕臨小舍、古人云、待到重陽日、還來就菊花、敢以爲請、某謹啓

菊 (營北三家子亞細亞張氏河上學社第五年生 么向芝)

占百花之魁者、即有梅焉居百花之殿者、則有菊焉夫菊之爲物也、其色甚佳黃白紅紫、其香甚清、沁人心肺、其品最高、差與群芳爲伍、其節彌勁、每屆深秋開花、咏昔人不嫌老圃秋容淡、猶有黃花晚節香句、益見菊之可貴也夫

菊 (營北三家子亞細亞張氏河上學社第五年生 么向芝)

審天下之事物者、往往不明察於當時、必於事後而始知者、即以植物論之如隱菊然、自春以迄秋、則玉莖亭亭、不能展葩舒豔、以視桃李之及春、芰荷之及夏而花者、迥乎若不及矣、及至炎暑退而涼風吹來、桃李早謝、芰荷已枯、昔蒂榮兮何在、今萎落兮空枝、風景淒清天高日晶、而菊則在淩霜開放、嬌立於老圃之中、黃白紅紫、各色皆備、然後知其秉性之堅貞、非凡卉所可及也、噫嘻、人情悅芳豔、菊也守其節、天生傲骨、冒骨冷露而舒葩性尚孤寒、凌嚴霜而吐蕊非植物中之君子也乎、然則高節未彰、孤芳誰賞、亦恃乎有深秋衆卉之彫謝然後知勁節之獨耳、雖然天下事物必於事後而始知者、又豈菊也已哉

盤龍山旅行記 (蓋平縣洛鋪區立高等小學校一年級生) (孫昌權)

楓葉流丹、蘆花飛白、凉水盡而寒潭清、煙光凝而暮山紫、雲淡風淸、天高氣爽、此非秋日之景乎、是時也、高士興登高之意幽人動吟詩之懷、今吾輩學子豈可終日埋頭書案、精神爲之不暢耶、故於陰曆九月八日、吾校作旅行之舉焉、吾儕各易制服、晨鐘八句、諸生均己到齊於是排齊隊伍、出校南行而復東焉、精神燃發、魚貫前行、號音激嘹而遠聞行經村落、張目四矚、見童叟立於門外、而五穀堆集如山、草木枯落、僅餘殘莖、同學某君謂我曰、草木此時何爲皆枯、我曰凡植物逢霜、未有不黃落者、蓋人之生也亦然、當少年之時、蓊蓊而生、及至老大草草而死、談話間則至神樹屯之南山麓、尋一樵徑、而步徐徐、踏落葉、而聲蕭蕭、漸聞水聲潺潺、瀉出於兩峰之間者流泉也、峰回路轉、聳立於上者、山中之峭壁也、及至盤龍山青雲寺、則見廟貌巍峩、松柏夾道、斯時日已向午、遂至廟中、稍息一時、則備午餐、餐畢、三五成群、携手往山巔以遊焉、西望渤海、則銀濤雪浪、與天同色、東視山峰相連、數里不絕、南瞻鮮艷如花、片片而著紅色者、經霜之楓葉也、北顧蒼翠如蓋、陣陣而作濤聲者、耐寒之松柏也、夫此良辰美景、賞心悅目俯仰其間、烏有不其喜洋洋者乎、及夕陽西墜、紅光反射、遂整隊返校、次日濡筆以誌之、示不忘云

東三省政府委員假選票

奉天	吉林	黑龍江

(請照章填寫郵寄大連市出縣通滿洲報社)

藥補與食補

▲吾人所賴以滋養身體者。惟有食物。故一日三餐。不可缺少。所賴以修理身體者。惟有藥物。故發生疾病。必須延醫療治
▲然而食物或有積不化之虞。疾病或有針灸不及之患
惟有服百齡機功能消食導滯。使人食量有增無減。又能補氣血。調營衛。防止病魔之侵襲
▲諸君。欲得藥食兼補之效力乎。快請購服百齡機

大瓶二元 小瓶一元

上海白克路派克路轉角 九福公司發行

奉天 分發行所 奉天大西邊門外 九福公司

國內外大藥房均有出售

史惟記時計眼鏡行

大連浪速町四三 電話三三二一番

貨物精良 信用卓著

▲營業項目▼

鐘表部 金銀懷表、手表、汽車表、項珠表、跑馬表、打簧表、包造樓閣大鐘、各式天文鐘、魚尾鐘、電氣鐘、金架鐘、石壳鐘、磁壳鐘、皮套鬧鐘、鳩鳴鐘、四百天鐘、百音鐘、擺光鬧鐘、各式鬧鐘、掛屏座鐘、各種座鐘、一律保用

眼鏡部 敝行內設工廠、用最新式電機、製造對光眼鏡、養目眼鏡、老山茶晶、墨晶、淨水晶、古羅克、託力克、各種科學眼鏡片、光學技師、用最新式、驗目機械、配光準確、保證實用、並代客改磨舊式茶晶水晶、各種眼鏡、式樣玲瓏惟意所欲

光學部 天文千里鏡、地理望遠鏡、反光加倍軍用千里鏡、旅行反光、雙筒、千里鏡、船用雙筒千里鏡、夜用反光、望遠鏡、懷中顯微鏡、教育顯微鏡、寶石顯微鏡、照布透鏡、家庭擴鏡、式樣極多、並代客修理各種千里鏡、照相機等

金屬部 金銀鋼表鍊、金銀彈簧、手表帶、金銀各式美麗、表殼裝相片大表墜、指南針、各種寒暑表、美國華得門自來墨水筆、寶石金介子、金製洋服袖扣紐、寶石別針、各式新樣領扣寶石金別針、式樣甚多、並代客定做各種首飾、無不工精式美

修理部 機務技師代客修理各種鐘表留音機、一切機械、鍍金鍍銀修舊如新

如蒙光顧 不勝歡迎

總行上海南京路 分行北平前門外

召租

茲有浪速町四十三番地寬大二層樓上出租如希望者請至史惟記接洽可也

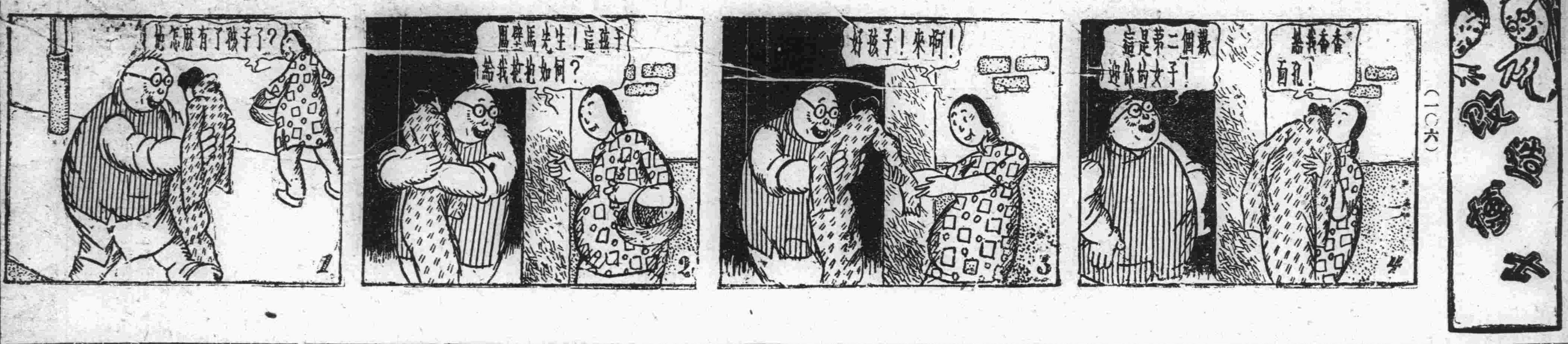

日本郵船定期航路

●開往歐州
▲達嘉阿丸十二月十三李浦
▲豐橋丸十一月卅日漢堡行
●開往美國
▲飛鳥丸十二月十六日紐育
●開往門司神戶
▲富山丸十一月　日

近海郵船出帆

●長崎神戶大阪橫濱行
▲淡路丸十一月　日
●開往橫濱
▲玄武丸十一月廿七日
▲相模丸十二月一日
▲勝浦丸十二月七日
●開往天津牛莊
▲相模丸十一月二十五日
▲勝浦丸十二月一日
▲淡路丸十二月九日

朝鮮郵船出帆

●開往青島仁川
▲會寧丸十一月三十日
▲朝鮮本浦仁川長崎鹿兒島
▲羅南丸十二月廿一日
●仁川長崎鹿兒島行
▲羅南丸十二月二日
朝鮮郵船株式會社代理店
近海郵船株式會社代理店
日本郵船株式會社

田中商事汽船出帆

●開往宇品今治三津濱糸崎
▲御月丸十一月二十七日
●開往芝罘
▲海壽丸十一月廿五日後三時
●開往大孤山
▲海寧丸十一月二十五日
●開往芝罘威海衛仁川
▲利通號十一月廿八日後六時
▲北海號十一月廿五日
●開往芝罘仁川
▲松浦丸十一月二十八日
●開往旺登變龍
▲海光丸十一月　日
◎新家坡
▲順安號十一月　日
田中商事株式會社
大連市加賀町 電話（六一一七番 六一一八番 三八五一番）

大阪商船出帆

●開往門司神戶大阪前十時
▲亞美利加丸十二月四日
▲香港丸十一月二十七日
▲貝加爾丸十二月一日
▲哈爾濱丸十二月八日
●開往朝鮮經由長崎鹿兒島
▲關東丸十二月十一日
●開往上海福州基隆高雄
▲福建丸十二月二日
▲長沙丸十二月廿二日
▲盛京丸十二月十日
●開往紐育概不乘客
▲西古丸十一月二十七日
●開往歐洲不槪乘客
▲安的斯丸十一月三十日
●開往北米
▲倫敦丸十一月二十七日
大阪商船株式會社大連支店 電話四一三七番

威連輪船出帆

●開往青島
▲敦賀丸十一月二十四日
威海衛經由
大連市敷島町六番地
荷客取扱店 丸二賬房 電話五八八八番

日清汽船大連出帆

●開往青島上海午前九時
▲華山丸十一月二十六日
▲唐山丸十二月四日
日清汽船代理店
大阪商船株式會社大連支店

大連汽船出帆

●開往青島上海滿鐵航
▲榊丸十一月廿五日前十一時
▲大連丸十一月廿七日前十一時
▶奉天丸十一月卅日前十一時
●開往天津
▲天潮丸十一月廿五日後二時
▲天津丸十一月廿七日後五時
▲長平丸十一月廿九日後五時
●開往香港廣東
▲六眞盛丸十一月　日
▲煙臺丸十一月廿五日
▲興順丸十二月二日
◎開往安東
▲濟通丸十一月　日後五
◎開往阪神
▲長順丸十一月廿五日
◎開往登州府龍口
▲龍平丸十一月廿四日六時
●開往營口
▲長順丸十一月　日
●開往敦賀伏木新潟行
●開往基隆高雄
▲大和丸十一月二十八日
▲鞍山丸十二月十日
●開往門司若松
▲御影丸十一月二十五日
▲英順丸十二月三十日
大連汽船株式會社 電話四一八五番
專屬貨客經理店 永和公司 大連市敷島町六番地 電話七二七五 七八六八番

阿波共同汽船大連出帆

●開往芝罘威海衛青島
▲第十六共同丸十一月廿七日
▲第廿一共同丸十一月廿八日
●開往芝罘威海衛仁川
▲第廿六共同丸十二月一日後七
●開往天津
▲長山丸十一月二十八日
●開往鎮南浦
▲長山丸十二月廿四日後七時
阿波國共同汽船株式會社 大連市山縣通二〇〇 大連支店 電話六八九一、五〇〇一

隆安輪船公司出帆廣告

●開往登州府龍口
▲隆安號十一月廿六日後六時
專屬荷客取扱所 大連市山縣通一七七番地 宮崎商會賬房 電話五二二五番

政記輪船出帆

●開往上海
▲純利號十一月二十六日
▲牛利號十一月三十日
●開往福州
▲泰利號十一月　日
●開往芝罘汕頭
▲順利號十一月　日
◎開往營口天津
▲福利號十一月二十七日
▲元利號十一月　日
●開往龍口
▲有利號十一月　日
●開往秦皇島
▲乾利號十一月二十八日
●開往芝罘
▲永利號十一月　日
●開往威海青島
▲宏利號十一月二十五日
▲廣利號十一月廿七日
●開往復州
▲成利號十一月　日
開往芝罘泉州
▲增利號十一月二十五日
政記輪船股份有限公司 電話四一一四番

天下第一婦女靈藥
驚天動地救人無數
女界福
補血補氣調經種子赤白帶女弟產後婦女百病莫不藥到病除
各埠皆有代售
總發行大連德記金棧大藥房

新式福特汽車
總經理
批發各種汽車零件
膠皮帶及承接修理
盛長有限公司 奉天驛炮子擂西 日長電話二三七號
長春頭道溝日本橋 盛長有限公司 日長電話二九一號

長春益發合機器麵粉油坊廣告

維自環海通商經濟日展本號鑒於東省爲產豆麥之區特爲提倡實業起見不惜巨資在長春頭道溝高砂町建築大規模之麵粉工廠裝置精良機器製造各號麵粉以龍頭馬爲商標在農商部註冊遴派經驗人員採選優良原料聘請高等技師悉心研究精益求精出品優美價格低廉行銷各埠久爲中外人士稱贊茲爲擴充銷路起見凡遠地有欲訂購或代銷者均可函商必當特別待遇以廣招徠備有各號樣品函索即寄並在長春頭道溝住吉町建築機器油房工廠製造豆餅豆油品質純潔保管合格屢獲各博覽會優等獎評價值公道取利極輕如有大宗批購者允能格外從廉恐未遍知特登廣告佈惠顧無任歡迎

本廠油房日本電話一八四・五〇五 火磨日電話三三

先施公司
製造廠設香港廣州

馳名化粧香品

醒腦花露水　開胃果子露　爽身蘭花粉　嫩肌雪花香

今又運到　百花香水
上等　倚羅香水

艷容香蜜　美顏水粉　固齒牙膏　生髮香油　確能一禮拜

採購諸君盍興乎來 批發格外克已此佈

營口先施化粧品分行啓

連陞棧廣告

本棧此番開辦與前業不相同因爲擴充營大起見特租安浪速町三樓送附大壹處通共百有餘間實潤潔淨異常男女客室迎便寢食貴客各有遇到方便賁臨一試便知不謬也

大連市浪速町 電話七四六〇番

本棧主人謹啓

添精聖藥補腎仙丹

腎虧膏

●腰酸背痛是腎虧之兆
●陽萎乏嗣是精虧之故

腎爲人身之本、而爲作強之官、專司排洩尿酸者也、若腎經虛弱、則無力排洩、[illegible]

定價每盒現大洋一元二角 每六盒現大洋六元

哈爾濱道外十五道街 總發行金勃先藥房

總代理處
奉天日站恒濟堂
奉天震泰報館
奉天大成藥房
吉林濟生藥房
黑龍江德泰盛
長春泰和藥房
安東德順成
四平街天德堂
大連華泰藥房
大連德記全棧
錦縣福陸永
營口增盛
黑山縣會春
公主嶺三合公
遼南洪春
洮南德慶仁
哈爾濱永德堂
哈爾濱道裏世一德堂
遼陽後和堂
長春中西藥房
開原長春
千金寨德祥
普蘭店德泰興

刮臉次序
香皂 双美人牌
安全剃刀
洗臉粉 双美人牌
乾手巾
臉油 双美人牌
香粉 双美人牌
眉目清秀

双美人牌牙粉

使貴公子齒堅而美

蒙齒科專門家所推獎之爲齒之衛生最稱優良……
雙美人牌牙粉與雙美人牌牙刷子

上海中國崑崙煙公司啓事

本公司所製之名山牌香煙具有五大特色

裝璜精美……足以醒目
煙質純良……有益衛生
氣味芬芳……可以適口
價值低廉……可裕經濟
贈品從豐……他牌弗及

自出品以來備受各界人士之熱烈歡迎已獲得無上榮譽本公司感激之餘對於出品精益求精每大箱之內並附贈角鈔票拾元分裝各小盒內並有崑崙牌香煙每條加美人畫片壹張以酬顧主今欲推行東省以廣銷路有欲担任代理者可來大連向利記煙草總代理行接洽特此謹佈

上海中國崑崙煙草有限公司

東三省總經理利記煙公司 寓大連西崗天利成內 長電話四千二百六十七番

大連

小崗子署刑事捕獲 强搶案嫌疑人 持有手槍否認事實 仍繼行搜集證據中

大連四警察署、自經設特別搜查班以來不惟無成績可言、且重要案件、竟較諸往昔增加、例如在本月之一個月間竟發生强盜强姦重案五起之多、此實大連警務上之一新紀元也、而大連署因感及責任問題、故是司法主任、以搜查班長資格、每日督勵全部刑事、廢寢忘食、四面八方、徹底搜查、但迄至今一無所獲、犯人仍逍遙法外當局憂慮萬分、今後爲保市民高枕無憂安居樂業起見、故商來之方針、遂行改變、司法之刑事勤務時間、每日由午后五時半、延長至六時半、以盤其實、而保民安、高山署長、鑒於事件之頻發頗不安心、以是每夜不辭風寒、披星戴月、巡視各派出所以資督勵、而企無憾、其奈匪徒消息捷速、神出鬼沒躍躍於法外、擾亂人民之不安也

又各署之刑事開始活動以來雖若捕有嫌疑幾人、然悉因證據不充分、而釋放矣、因之連日之重案、顯陷於五里霧中、居民驚慌、警官不安各刑事分頭搜查犯人之中、小崗子警察署之刑事、於日前在劉家屯方面捕獲關於連日搶案頗有重大嫌疑犯人一名、並持有手槍、且無住所然犯人狡猾、始終否認事實以是該係之諸刑事等、讓呈緊張、潛心努力、蒐集確實的證據之中云

張效坤父喪 宣統帝送匾 抱淑守眞四字

閑居天津、悠悠消送日月廢帝溥儀先生、聞前山東督辦張宗昌之老父逝世、頗感痛情、而爲追悼計、日前特遣袁某爲代行者、來連致悼、並攜來匾額一架、上書抱淑守眞四大金字、燦爛奪目、形極雅觀云

女被惡匪冲散 在娼窰查獲 警署調査眞僞

有原籍山東省滕城縣之徐廣明者、年三十四歲、於日前投奔小崗子界譜、其長女妞子年十六歲、於今春當奉國交戰、日軍佔據濟南時、竟被惡匪冲散、各走東西、現經再三探訪、妞子有被拐來連之說、故不辭路遙、奔波來連、哀懇當道、代爲搜查以期團圓、該署悉情後、即着手調査、結果果判明其女妞子、現在露天市場五十七號妓館超嬡處、迎張送李爲其賺錢、以是即行私出苦海、提至公堂、從事審問、據妞子云、在濟南逃難之途中、爲匪冲散、正在啼哭中

五角僞銀幣 流布於市中 須特別注意

朝鮮銀行、於貨幣中、發現僞造五角銀幣二枚、即行報告於大連警察署、加以鑑別頗與眞的不相差、但大日本十二年之日字、及大正十二年之年字之字體稍近、杜撰一經留意、即可知其爲僞造者、當必有多數流布於市中、一般商家及家庭、均須特別加以注意云

兄代弟要衣裳 被毆負重傷 訴告警署處罪

市內萬歲街三百八十番地之劉永漢於二十三日午後、因赴千代田永樂茶園代爲弟劉永福、向其同僚張玉順等要求衣帽、不意致觸强拿衣帽入質之張玉順及劉某之怒、遂邀同志二十餘人、分持木棒蜂擁而上棍起棍落打得落花流水、望風而逃、但身之負重傷、不得自由、積恨之餘、於二十四日、以彼等爲對手方、向沙河口署提出告訴狀矣、該署悉情、因加害者係在大連署管內、僅將被害者審問後、即將書類轉交大連署、要求重辦、然究其原因、劉永漢之弟劉永福、由今春經人之介紹始入永樂茶園充當、賣票之責、但其同園之賣茶水者、見其弱勝可欺、於日前私將劉之衣帽質之於當、急行揮霍、而劉近因天寒、急於用衣、故向張等要求、張始終置若罔聞而劉因之通告乃兄、祈爲代要、劉永漢聆言頗、不耐煩大怒張等之不當、以是逐於是日前往代爲交涉、安知張等蠻橫成性、索不講理、羞忿之餘、竟動武力、以期解決云

得博士學位 兒玉得三氏

滿鐵地方部衛生課勤務之兒玉得三氏、乃渾厚篤學者先者對其母校、慶應大學教授會、提出關「蛋白質與[illegible]防之新陳化謝」博士號請求論、於十一月十九日、由該大學博士會、決定授與兒玉氏以士博學位云

這小偸奇怪 專偸帽子靴鞋 失者可去認領

西崗子警察署之刑事、日來在露天市場一帶、搜查盜犯之中、於二十三日夜七句鐘在市場東側、發見形跡可疑之犯人一人、捕之回署、經開堂審判之結果、並非盜犯乃一小賊耳、原籍山東、現任所不明、姓王名國福年三十四歲、彼自由山東來連後即行誠閑、無所事事、然爲生活所迫、又不得不冒反法律挺身去險、但王之行窃異於他人、既不窃金錢、又不盜衣類、專事偸去帽子與鞋靴、在一個月間、共窃四十餘家、金額竟達數百餘元但官署刻下號將贓品、逐一起出、惟不知被害者屬誰、贓品堆集如山、無法處置、以是官署當局、深望有丟失靴鞋者、前往認取

百斯篤之蔓延 野鼠爲媒介 滿鐵研究結果

曩者四洮各地及奉天以北之百斯篤疫蔓延、由中日當局之努力豫防、已告一段落、中國方面防疾已大部取消、滿鐵方面、則爲防萬一起見特延長至十二月底、據滿鐵當局對此百斯篤病原、加以種々之調査研究、最辦之報告、其病原傳播之危險、動物爲野鼠及鼬等、是以大連之衛生試驗所、命該鼠類送來、由安東博士指揮之下、研究之最終、乃決定爲嚙嚙類之野鼠等爲其最厲害之傳播動物、於是對使用該等動物毛皮之關係上、實有特加注意之必要、而該一日斯篤疫傳最之諸動物、棲山於四洮線錢家廣大林、之北方一帶、而更自民國十三年大水之后、該動物棲止所在更行擴張云云

對此項病菌研究中之滿鐵衛生試驗所安東博士該本年北以來、四洮線通遼遼源方面在內蒙古等地、猖獗爲尤甚、至於此項肺百斯篤病源何在、及由何種動物傳播者、余等及土屋血清科長西村君內諸氏之共同研究結果、乃發見爲也票鼠、原來百斯篤在裴伯私亞地方、病源錢媒介亦爲地鼠等、該鼠類之皮毛可用、故於採取該鼠類皮毛時而傳染、並於同年秋在南滿方面蔓延之百斯篤疫、非由西伯利亞方面傳來者、即爲內蒙古附近必有是項傳播最利之鼠類發生、目下對於此點、正在研究之中、倘其爲西伯利亞件來者、尙遮斷方法、倘屬容易、如係內蒙及遼源通遼及四洮線附近將有之動物、其防止之法較之困難、故再進一步的稅意研究之結果、是然於通遼此方廣汎之沙漠地帶之地下棲息無數名地栗鼠傳播此項之惡病、決爲該地栗故現在鼠、對此地栗鼠之防止遮斷法上、極力研究中云云

基靑舉行 會員交誼會 並有講演餘興

東鄉町基督教靑年會、每年於十一月頃、舉行徵友大會一次、於該期內、必開新舊會員交誼會數次、假以連絡會員感情、并求相當娛樂、今次係該會徵友期中第三次之交誼會也、特請煙台中華神學校校長陳瑞庭牧師演講餘興尙有笑談、電影、文虎口琴等、又聞會延扈雲旌包健中諸音樂、大家、於該會餘興中、奏演絲竹、屆時定有一番盛況也、惟該會因會關係、限有入場券者、方能入會云

後任市長人選 杉野與立川兩派 正在暗中活動中

大連市役所之現任市長杉野耕三郎氏、至十二月二十六日即行滿任、選擧後任市長之選擧期、即當在二十六日前日擧行之、故入十二月而後爲市長逐鹿之期、當有特別興味、對於選擧市長之日期、因爲年暮、且僅餘五日即爲新年、故多希望於十二月二十六日以前擧行以免在年末之三日內兼年末忙亂也因是一般人尤希望於十二月上旬爲選擧市長期、俾早日選出新任市長、據新任市會請長、村田氏所談「杉野市長忠實的執務、至任期滿任後、再開始選擧、亦未爲不可、如豫定在十二月二十六日開市參議會、二十八九兩日開市會、於二十九日之會議後、再決定關於選擧之日程亦頗適宜」云云、至於復任市長之人選、既有杉野市長留任之說、復有推薦前任市會議長立川雲平氏說、刻下立川與杉野兩派、正在暗中活躍之中、近日間其暗鬪空氣尤爲濃厚、想入十二月後、逐鹿戰當更爲猛烈矣據議員中之派別、以滿鐵派爲最有力、目下滿鐵議員方面、似有再選杉野市長、之勢以是杉野市長或於無他適當人物中、再任當選、亦未可知云云

滿鐵華人社員之統計 總數爲二萬六千百五十八人 較民國七八年前大見減少

滿鐵會社自民國七八年而後所採用之華人社員年、年增加、至近年因滿鐵之一再裁員、華人社員被裁汰者、亦頗不少、是以滿鐵華員、不甚躊躍、據滿鐵本社人事課所調査之結果、華人社員之統計、現在之總人員爲二萬六千一百五十四人、其主要項目如左

●總人員　職員及囑託二百九人、甲種傭員八千三百八十二人、乙種傭員五千一百二十五人、準傭員一萬二千四百三十八人計二萬六千一百五十四人

●出身地　奉天省一萬一千七百八十八人、山東省八千三百四十八人、直隸省五千二百三十四人、吉林省四十七人、黑龍江省一人

●薪俸別　平均薪俸（除月俸外者均依小洋銀計算）甲種傭員六角四分四乙種傭員七角四分準備員四角四分六、總平均爲五角五分九、最高級傭員爲大連沙河口工場日俸八角零五次爲撫順七角一分六、乙種傭員爲沙河口工場之八角二分六、次爲遼陽之七角七分七

●年數別　甲種傭員、沙河口工場十年十個月總理部九年十一個月、乙種傭員爲沙河口工場九年八個月、其次撫順爲八年五個月得傭員平均爲一年十個月

本埠華商會爲 袁金凱慶壽 二十四日北上

大連華商公議會會長張本政及會董曲子源、邵愼亭、以及曲楧亭等、爲袁金凱舊歷之二十四日舉辦六十慶壽、故皆搭二十四日夜北上之列車、赴奉慶祝云

家畜市場 將難能實現 因稍有波折

大連農會於數月前、即擬於大連北崗子市營居獸場隣接之空地中、設置家畜市場一座、至占用之坪數及設立之認可等、業於本年度八月中請願於關東長官、嗣後因受關東廳側之反應等因、尙有各種暗礁、致斯市場之實現頓感困難、茲據該農會有力者談謂、依家畜市場之規則而言之、該市場之未設置者南滿洲各都市中僅大連一隅是亦大連農會、擬行堅決的設置計、早曾請願於關東廳側、俾早實現、而資改良各種家畜、詎意刻下各方面皆認爲利權之機關、故當局對於設置上、亦感困難、兼關東東廳衛生係、據請願赴北崗子實地檢査時、又遭衛生上之反應、而民政署官有土地係、又擬將該居獸場隣接地、改爲他用、是故斯項設置、恐難實現云

滿蒙研究會 理事懇談會 交換各項意見

滿蒙研究會之在連理事、於月之二十二日午后五時、在市內大和旅館開滿鐵幹部之懇談會、出席者有滿鐵小日山理事、高柳中將、山崎文書課長、寒河江情報課長等關於滿蒙諸問題、着席后互相交換意見云

滿鐵股東會 營業成績極佳

南滿洲電氣會社、於月之二十九日午前十在、大連本社召開第五次股東總會、此期中之利益（純益）約在百萬圓左右、依此項計算之、股東之紀利像定爲年八厘、比之前期之六厘、增加二厘、成績於比較的上、甚爲良好

至於董事方面似無更動消息又訊該電氣會社、大連本社正在工事裝置中之昇降機、於本月二十一日接到關東廳使用之許可、刻正在急速裝置中、決定自十二月五日開始運轉、是以該大連築物之三四層、各公廳昇降、當爲特別便利也、該昇降抵之工費、共爲一萬二千元

相生氏之公子完婚 連開三日宴會

相生由太郎公子四郎氏二十四歲、經石田禮助、佐治大助兩氏夫妻之媒妁、聘訂三泰油房專務廣賴金歲氏長女逸子十九歲爲妻、於二十三日午後三時、在大連神社前擧行結婚式、即日午後六時在大和旅館行新婚披露宴會來賓有神田關東廳內務局長以下知名之官民二百二十餘名、由石田氏致介紹詞神田內務局長代々致祝詞、更有餘興賓主盡歡、時至九時半鐘始散、於二十四日二十五日亦擧行盛大之披露盛宴云

顧言氏來連 日內返回濟南

濟南日報記者顧言氏、被派駐日本東京擔任通訊、數月以來、顧氏因必須返回本社接洽各種事宜、特搭月之二十四日上午十時入港之香港丸來連、投宿於裕長棧、於日內再搭輪船返濟南云

掘出死牛未販賣

關於月之十七日市外老虎灘大連牛乳株式會社所有乳牛患染肺結核、被大連署衛生係撲殺嗣後即將死牛埋於該附近山野中、後又被曲孫等外七名掘出販賣於市內各處等情、經大連署衛生係銳意調査之結果、於二十三日始探明無販賣之事實云

市事業視察已畢

關於大連市會議員視察市內諸施設事業、業誌本報、其第一日之視察、於二十三日午后一時起、先由彌生町高等女學校出發、直赴千代田町、再向小賣市場、爰下列各場所逐一視察、直至午后四時一行、在日本橋解散云

△千代田町衛生作業所△南山麓△市營住宅△市立商工學校△大連火葬場△大連共同墓地△春日町公設餘△中央公園△濱町發電所△餘水引揚所△飛驒町給水

永善來一花衫 同樂去一紅生

久在平津一帶持菊界牛耳之青衣花衫坤伶蘇蘭舫、近經大連永善大舞臺邀來、已於廿四日晚露戲演其拿手三堂會審云

又著名紅生荊子英氏來連後久在同樂舞臺出演、頗獲連濱顧曲家之好感、茲因合同期滿、不便再留演、加之平津兩地函催速歸、乃於廿三日午後三時乘輪回津矣

兩會之星期講演

中華青年會、本星期日講演仍請李蔭泉氏主講、講題爲應用科學增加生產、時間午後七時半、地點浪速町中華靑年會館

萬國道德會、本星期下午二時仍請王小純氏主講、講題爲古之學也爲已、今之學也爲人、望社會人士、屆時早臨聽講、地點仍在近江町七十五番地云

臺灣與朝鮮對外貿易額 十月份之狀況

查十月份、臺灣朝鮮兩地之對外貿易額、約略如左

（單位千圓）

△臺灣 輸出 三、一五六　輸入 六、六五二　輸出入計 八、三三九　入超 四六、五八三　計 七四、九二二
朝鮮 輸出 一八、二四四　輸入 三、三六七　計 七、八三八　入超 一一、二〇五
月以後累計 輸出 四、四七一　入超 二六、三三一　輸出入 一〇四、〇一一　計 一三〇、三四六　入超 一七七、六八四

法院事項

△起訴　原告宋國昌被告宋門氏請求確認不動産所有權並移轉登記手續金百（十一、十七）原告曲長富被告曲學新外另二名請求典地回贖金一千元（十一、十七）原告傅淸源被告傅淸海請求貸款並墊欵金八百三十三圓三角三（十一、十九）原告第一無盡第二陳子禎請求貸欵金三百十三圓（十一、十九）

無線電放送目錄

十一月二十五日 星期日
〇自午後〇時三十分（新聞）
〇自午後三時三十分（新聞）
〇自午後七時　一、新聞　二、野球行進曲（大連劇場連絡放送）三、俗謠　四、長唄（八大博）　五、中國唱（槍斃馬瑞生）　六、榮單子　七、天氣預報

大連天氣豫報　十一月二十五日（星期日）（晴）　西南風

鹿玉軒記啓事

敬啓者敝行於民國八年在本埠田中商事株式會社內設立田中眼房專辦輪船事業及代客轉運貨物爲宗旨曆年以來深蒙各界關垂感紉曷亟現因該會社無意前圖諸告結束而田中眼房因該會社之實有改組之必要今經東西共同議決將田中帳房之名目改爲鹿玉軒記所有股東及一切人位悉皆仍舊凡以前田中帳房經辦事宜一概負責續進行擬於陰陽曆十二月廿四廿五日定期開幕照常營業除外埠另函通知外用特登報聲明俾衆週知如蒙惠顧無任歡迎也

大連市加賀町三十番地　電話長六二一八、三八五一　鹿玉軒記
總經理王浩生　經理丁耀東　副經理郭子勉

感謝拾金不昧

敬啓者茲因鄙人於舊曆月之初八日午前八時四十分乘赴旅順之火車約會友人同往中途更換自動車不憶竟將携帶衣包遺於馬車（未記其車號）待覺悟遍時查無着後經西崗司仁街十番地榮興福成衣局執事李少榮一字華堂先生復罹其馬車見有藍布衣包一個並非已有當即稟報各派出所存案不時之間復蒙西崗警察署以電話通知鄙人遵囑即至李華堂先生處將原物領回査點毫無所失如李君者仗義疏財世之罕有鄙人欲以酬答該君致意推辭決不受之似此祇宜登報聊表謝悃

大連市小崗子大龍街五十六番地　順興鐵工廠　敝人方璽山謹啓

敬啓者敝號執事初恩亭以及櫃夥王如琪孫子謙宋榮珊四君刻下因有高就已辭去敝號自此而後在外勿論有何糾葛與敝號毫無干涉特此聲明

大連西崗街　仁昌錢莊謹啓

大安自動車運送店開幕廣告

啓者本號開設在大連市尾上町（露天市場西）支店於旅順金州特爲便利起見由美國到最新式載重汽車以備市內旅大及金州間貨物運送價金低廉貨無損傷凡有急需無不周到每日發車或壹兩次望各界如有旅順大連金州間之貨物者請掛電話八七二四番即時往取不悞倘蒙賜顧不勝歡迎

本店 大連市尾上町 電話八七二四　支店 旅順末廣町 電話五六四　金州城南門外 電話請設中

譚岐山君親友鑒

啓者譚君岐山奉嚴命於陽曆十二月二日即舊曆十月二十一日與那樹蕙女士在大連市監部通泰華樓舉行結婚典禮因譚君親友甚多一一敦請恐有未周同人特代爲通告即希公鑒爲幸

闞睦堂　張幹臣　蘇貴卿　藍少齋　[illegible]念會　聞之如　劉召卿　王茂田　遲祚廷　周子揚　呂儀文　張化民　張景山　同啓

大連德泰公紬緞莊廣告

（定價劃一）新到各種皮襖以及狐貉貂獺皮張等類並由滬杭到來綾羅新綺綢緞歐美呢絨毡毯化粧品類一概俱全價格從廉請駕惠顧不勝歡迎

支店 大連浪速町七九番 電話七三九番　浪速町 電話三八二二番　德泰公棧

宜康食品號

大連市監部通　宜康食品號　拾大特色
賣買誠實兮定價克已　備貨正路兮裝潢美麗　補品繁多兮能合客意　交待週到兮交通便利　送貨迅速兮毫批更廉
電話長六九五五

三越

冬季洋服陳列　冬季小孩服陳列　新着化粧品陳列　冬季向綢緞雜貨陳列　最有信用家就是
三越發售 商品標
三越請大家快往去買貨眞價廉各種貨物一概俱全
△新鮮食料及山海珍味一概具全之食堂
大連市 三越 大山通 電話四一八一番

旅大貨運汽車

本運送店現有新式西保利自動車三輛專運旅順大連間之貨物一件只需一點餘鐘應酬週到辦理迅速貨物保無損失並兼修理自動車事
旅順市忠海町 電話四八二番
本店 遼東運送店 大連市信濃町
代理支店 義勝金 電話五六一一

正直洋行

用電話限至五百圓可以融通　代辦報錢欵項　電話現金賣買　住宅四千五百圓始　種種俱全　月賦販賣均可　以田園土地房屋爲擔保融通欵項　利息一律從廉　不取扣費
春日町（綠瀛泉橫）　正直洋行　電五五五七番

本社電話　本埠訂報四〇四二　編輯事項七五一三　接洽廣告四〇三四

聲明會單燬棄

茲因敝房失火將七四八零三號萬成儲蓄會四分之一會單一紙由民國十七年四月份起不幸焚燬除向該會掛失請補發新會單外特此登報聲明　宮孫四郎啓

華北大戲院

世界 華北 舊址 大戲院
十一月廿四日起連演五天
天一青年公司出品　朱洪武　男女十餘明星合演
下期開演　女律師

上海大戲院

新生活公司經營　四大影院之一
大連 上海大戲院
十一月廿四號起連映五天
新大陸公司出品　情海波瀾
下期預告　窮鄉艷遇

經濟

官銀號派員收買大宗粮石
特產商所受影響殊大

北滿各地、現値特產登市之期、東三省官銀號、即霸奉海、吉敦、吉長各鐵路、將所買收粮食、極力輸送、按本年較諸往年、登市之特產頗多、故收買手續、亦非常容易然而輸送時間較前爲速官銀號現已派大批人員到吉林敦化方面、一切不經糧商之手、皆直接向農戶收買、其第一次收買者、約三千車一前在奉海路所收買者、截至二十日之數目、達至一千車以上、現已悉數運到瀋陽站矣、其他由各鐵路裝備者亦已陸續抵到、然而因官銀號如是大宗收買、故各特產商、所受影響、至深且大、

五氏、刻屆入冬以來、地方金融日見凋敝、惟以哈爾濱大洋益趨毛荒、若不設法維持、其公私間、將受無限損失、日前曾在道尹公署、招集金融維持會、重要份子列席會議、討論維持哈洋之辦法、但內幕複雜、所謂維持金融直不緣木求魚、終歸無濟與事實也(亞)

錢糧商情

特產市場 二拾四日晨期市、依然無新材料、場面平平、極形閑散、大豆略不起色、豆餅因是商情不躍、豆油亦因華商傍觀、成交未妥、高粱買氣不旺、行市疲悄

△商品前場麻袋續跌、產地綠扛落拾六分之五、滙兌亦跌四分之一、但據千田另電謂立報現貨、期貨、俱爲四拾五兩比、市況不變、按麻袋需要、迫近目前、不久當能好轉、當市鐘市時行市、現貨爲四角一分五厘、期貨十一月限爲四角一分一厘、十二月限四角零六釐、正月限四角零三厘、二月限四角整、三月限三角九分六厘之譜所成數共八萬條

△錢鈔市場 二十四日晨海外材料、惟孟買銀塊、傳提十六分之一、其餘一齊下跌、一方11美仍提八分之一、俱爲銀賤材料、上海標金三百五十三兩六、當市銀價疲跌二三角有奇

現雖登市全盛、而民間糧商依然極形閑散、官銀號不日預定將再收買五千餘車云

孫道尹關心金融

吉長道尹兼長春交涉員孫鐘

洋麵輸入額較上年增多
美國小麥豐收

本年北滿小麥耕況、比較預想不佳、加以市貨不足、行市升漲、而哈爾濱粉之南下包數、比較上年頗少、反之坎那大、及美國小麥豐收、故其麥粉價格較賤、又日本內地之市場、亦因洋粉價賤市況甚不如意、然大連輸入商方面、頗有活氣、本年洋粉之需入額、必上年爲多、刻下碼頭之存在貨、已達十萬噸以上、猶仍陸續由坎拿大、及美國前來、目下行市如左

竹印	日本麵	三圓一五角分
鶴印		三圓
紅三井	亞美利加粉	三圓一角五分
綠三井	加拿大麵	三圓五分
綠三井	北滿麵	三圓五角
綠天漢		三圓五角
紅龍		三圓四角

哈埠將開國貨展覽會

年來外貨充斥、利權大半爲外人操奪、上海有國貨展覽之提倡、各省於國貨進行事業、亦相繼倡辦、哈埠總商會有鑒於此、前曾開會提議擬搜集全國出品、舉辦國貨商品展覽會、經費由商界籌集、將海內外國產與非國產充分搜集、如某國貨、某非國貨、產自何處、價值若干以及製造原料、均須標明俾國人有所分斷、以便選擇購買、俟展覽完畢、再行組設國貨公司、以便介紹國產貨品、舉凡一切、不久即可籌備進行云(七)

鐵嶺縣本年農產物成績

茲據鐵嶺縣農會之調查、本年該縣下農產物收獲成績、平均可有八分之作、而品質亦屬良好、每一天地之收獲額、及每石斤量、大約如次

品種	一天地實收量(石)	一石斤量(斤)
黃豆	五、〇〇	二九〇
小豆	五、〇〇	三〇〇
吉豆	四、六〇	二八〇
高粱	七、〇〇	三〇〇
谷子	七、〇〇	一七〇
包米	六、〇〇	二五〇
小麥	三、〇〇	二四〇
大麥	三、〇〇	二二〇
黍子	七、〇〇	二四〇
水稻	八、〇〇	二五〇
陸稻	四、五〇	二四〇
蘇子	三、〇〇	二六〇

不動產銀行能否創設未定

哈爾濱市政當局、爲振興市況起見、曾將創辦不動產銀行一事、謀諸市會、經得全體會員一致可決、故已體的着手進行、頃又爲組織創辦準備委員會、及其餘關係機關、現已向各團體、要求各派代表一名、以便實行組織、然此次特區打政長官之調換餘波既已波及市政當局、即將來該行之實現與否、誠不容吾人逆料也

鐵嶺附近糧石登市之狀況

鐵嶺東山地方各處、刻下秋收已告完畢、然一般特產、因奉票暴落、反倡高價、如稻米每石、竟然倡至四十三元、於是各農戶、以機會叵逸、羅日降雪、亦不爲意、極力將手中所有糧石、盡量運至開原及奉天等地售賣、其登市狀況即開原縣清河溝邊及大孤家子以西者、多運到開原、大孤家子以東者、即經奉海路、運到奉天、然此等農戶恒苦金融逼迫、爲圖現款入手、一見糧價稍提、即爭相售賣、而特產稅捐頗高稻米每斗務納現大洋一元、大豆九角高粱亦須納七角之稅捐、又八顆樹方面運出者至開原之間、有八顆樹、尙陽堡、汪多羅束、張相屯、小線家臺五處之稅捐分局、而所經之地、必須受該地分局之徵捐、計被徵收金額、達至相當之巨云

省調查秘密搗把

營口市內近日來、金融界異常混沌、糧商亦乘隙居奇、致商民驚恐失措、茲聞省座關懷民瘼、特派秘查員分赴各縣調查各錢商有無偽把之眞相、以資法辦、聞已派定技正翟潤田、科員劉成達兩氏、奉令來營實地調查云云

鄭家屯官商收買粮石

鄭家屯之官商、現仍繼續收買糧食、查自十一月十八日至十九日之間、所買定之數目、大致如下

利達公司	高粱	一五〇〇石
廣泉公	同	一、〇〇〇石

然而廣泉公、另在大林收買高粱二千餘石、大豆一千餘石、但在大林十八日之定期行市、高粱每斗爲奉票三十四元、大豆每斗奉票五十八元五角云

鑛法原則之建議(二)
(中國礦冶工程學會本屆年會通過)

(六)採礦權之取消與否、宜採用三條例第九條、專以呈請先後爲準、但關係國防國存之礦質、應由政府特許、或由國家專營之

民三條例於呈請優先權外、復規定地主優先權、殊與國有原則不合、至民三條例所載第三類礦質應删去之、另訂法規處理、但鐵礦石油礦等、關係國防甚巨、國內蘊量又少、如一律取開放主義則國家無操縱之術、而採取有告乏之虞、故又宜另用特許制、以免國際上侵略之野心、或由國家專營、作國防上相當之準備、此一般礦業所以適用優先制、而重要礦產、則又宜採特許制也

(七)礦業權者領照後、如不施工開採、政府應切實督促限期取消其礦業權

按以呈請在先定優先權之原則、優點固多、至其弱點、則每有領照人來歷不明、資本無着、祗憑一紙空文、取得礦業權、藉端轉售、影射招搖者、此亦在應行防止之列、唯民三條例、對於此點亦已有附帶各條、足以取締如審査礦商規則、及第四十六條規定(註冊一年後、無正當理由、延不開工、則取消其礦業權等、均爲此而設政府對於礦法、苟能切實勵行、無過事放任、則此種弊端、自可消滅、如願取締條例、尙有未週、亦不妨重事增益、以期盡善、總之、國家以採取國有礦產之權利、付與私人、原欲其急起直追增進國利、苟其毫無學識資本、藉此影射招搖、或視以投機事業、以冀居奇權利、此皆非眞實礦業家可比、雖以嚴厲法律制裁之亦不爲過

(乙)礦區

(八)礦區面積、得依照礦床形勢、以開採時最大之礦利爲標準、酌爲伸縮

按民三條例規定礦區面積、煤礦以二百七十畝以上、十方里以下、其他各礦以五十畝以上、五方里以下爲限、此較各國均屬過小、殆係因襲日本礦法而來、據歷年經驗、此種限度、多不足供最經濟方法開採之用、且開一礦床、因呈請者衆、多量分割、此其阻礙適當開採計劃、引起礦利之遺棄、尤勢所必至、夫礦業行政之重要目的在保護礦利、所以期企業者盡採掘之能事、使地無遺利也、此事之着手處、在責成床礦權者、用最經濟方法開採、而礦區之面積、自應以足供此種採掘法爲度、至其採掘法之是否最爲經濟、又當根據於當地礦床之地位形狀、礦床之生成、或在地下或在地上、在地下之形狀、有正規不正規之別、正規之礦床爲礦層或礦脈、不正規之礦床爲巨塊爲小塊、在地上之形狀、亦有冲積礦與原積礦之別、至其廣袤大小、尤千變萬化、無兩處相同者然每一礦床、自有一最經濟的開採方法、亦即有一最低限度之礦區面積、依此酌定既合乎科學原則、尤可爲國家增進礦利、此建議本條之理由也

至於所謂開採時礦利最大之面積如何酌定、原係專門學者研究範圍、似應於礦業行政機關之外另設研究機關專司其事、此點請於下方說明之

(丙)礦政機關

(九)礦政機關應歸統一、按礦業之發達、關係物質文明與經濟進步者、至重且巨、而礦質銷場、不僅爲地方需要問題、且成爲國際競爭問題、故礦業行政、應由中央府政職掌、以免地方各自爲政、另爲奸人所乘、或以包稅手段、藉端壟斷、或巧立名義、私買外人、此在軍閥專制時代、數見不鮮、際此訓政時期、自應一掃前從庶政統一、預防將來流弊、本條與礦法之執行關係密切、故特連類及之 (未完)

特產行市(二十四日)

▲大豆(前場)

期	開行	最高	最低	收盤
十一月末	六〇四〇	六〇四〇	六〇三〇	六〇三〇
十二月末	五九五〇	五九五〇	五九五〇	五九五〇
一月末	五九五〇	五九五〇	五九五〇	五九五〇
二月限	五九七〇	五九八〇	五九七〇	五九七〇
三月末	六〇〇〇	六〇〇〇	六〇〇〇	六〇〇〇
所成數	百五十車			

▲豆餅

期	開行	最高	最低	收盤
十二月限	一九〇〇	一九〇五	一九〇〇	一九〇〇
二月限	一九一〇	一九一〇	一九〇五	一九〇五
四月限	一九三〇	一九三〇	一九〇〇	一九〇〇
所成數	三萬四千片			

▲高粱

期	開行	最高	最低	收盤
十一月末	三六八〇	三七一〇	三六八〇	三七一〇
十二月末	三六五〇	三六六〇	三六五〇	三六六〇
一月末	三六五〇	三六五〇	三六三〇	三六三〇
二月末	三六八〇	三六八〇	三六六〇	三六七〇
三月末	三七〇〇	三七一〇	三七〇〇	三七一〇
所成數	五十三車			

▲大豆(後場)

期	開行	最高	最低	收盤
十一月限	六〇四〇	六〇四五	六〇三〇	六〇三五
十二月限	五九六〇	五九八〇	五九五〇	五九五〇
一月限	五九五〇	五九五〇	五九五〇	五九五〇
二月限	五九七〇	五九七〇	五九六〇	五九六〇
三月限	五九九〇	五九九〇	五九九〇	五九九〇
所成數	八十九車			

▲豆餅

期	開行	最高	最低	收盤
十二月限	一九〇五	一九〇五	一九二五	一九二五
一月限	一九一〇	一九一〇	一九〇五	一九〇七
二月限	一九一〇	一九一〇	一九一〇	一九一〇
三月限	一九三〇	一九三〇	一九三〇	一九三〇
所成數	四萬四千片			

▲高粱

期	開行	最高	最低	收盤
十二月末	三七二〇	三七二〇	三七二〇	三七二〇
一月末	三六六〇	三六六〇	三六六〇	三六六〇
二月末	三六五〇	三六五〇	三六五〇	三六五〇
二月末	三六七〇	三六七〇	三六七〇	三六七〇
三月末	三七二〇	三七二〇	三七二〇	三七二〇
所成數	十五車			

現貨前場(二十四日)

	開盤	收盤
混保大豆 帶皮	六〇〇	六六〇七〇
混保大豆 皿皮	—	—
所成數	八十車	
豆餅	一八九〇	一八九〇
所成數	一萬三千片	
豆油	一七九〇	一八八〇
所成數	一千八百箱	
高粱	三七二〇	三七二〇
包米所成數	四車	

未妥

錢鈔行市(二十四日)

▲定期 高價 低價

遠期	一〇〇四〇	一〇〇六〇	一〇〇三五	一〇〇三五
近期	一〇〇三〇	一〇〇四〇	一〇〇三〇	一〇〇三五

所成數 期近 百萬圓 期遠 八十八萬圓

▲前場 現貨

	銀對金	銀對洋	金對洋
九時	一〇〇五〇	一三〇〇五	一二九四五
十時	一〇〇四五	一三〇〇五	一二九五〇
十一時	一〇〇四五	一三〇 〇	一二九四五
十二時	一〇〇六〇	一三〇〇〇	一二九三〇

所成數 銀對洋 三萬一千圓 金對銀 一萬千八圓

十二月十三日 開 一〇〇三〇 高 一〇〇三五 低 一〇〇三〇 散 一〇〇三〇

二時半	一〇〇六〇	一三〇〇五	一二九三五
三時半	一〇〇六〇	一三〇〇五	一二九三五

北地市況(二十四日)

▲特產

地	品	期	開盤	收盤
開原	大豆	十二月限	四九・七〇	五〇・四〇
		一月限	五七・八〇	五八・二〇
		二月限	—	—
長春		十二月限	一六・八〇	一六・八〇
		一月限	—	—
		二月限	—	—
哈爾濱		十二月限	一・六八〇	一・七〇五
		一月限	一・六七五	一・七〇〇
		二月限	一・六九五	一・七一〇
公主嶺		十二月限	五八・八〇	五九・四〇
		一月限	六八・五〇	六九・四〇
		二月限	—	—
開原	高粱	十二月限	—	—
		一月限	三七・〇〇	三七・六〇
		二月限	—	—
長春		十二月限	—	—
		一月限	九・八七	九・八八
		二月限	九・九三	九・九三
公主嶺		十二月限	—	—
		一月限	—	—
		二月限	—	—
哈爾濱	小麥	一月限	一・九三二	一・九四〇

▲錢鈔

		開盤	收盤
奉天(奉票)	現貨	二八六〇・〇	—
	定期	三三二〇・〇	三五八〇・〇
開原(奉票)	現貨	二八五〇・〇	—
	定期	三三一〇・〇〇	三三三六・〇
同(鈔票)	現貨	二六六〇・〇	—
	定期	—	—
安東鎮平銀	近期	一・四〇一	一・四〇三
	遠期	一・四〇〇	一・四〇四
哈爾濱(大洋)	現貨	七一・八五	七一・八五
營口過爐銀	現貨	三一五〇・〇	—

滙兌市行(二十四日)

倫敦銀塊	二六片十六分三
同 先物	二六片四分三
紐約銀塊	五八仙〇分〇
孟買銀塊	六〇嗜布十六分五
美電滙	四弗八五仙十六分一
日美滙兌	四六弗四分一
倫敦滙兌行市 美匯兌	六四弗十六分五
伯林	廿金馬克三四四分〇
巴里	一二四法三〇分〇

▲上海滙兌行市

	賣	買
日本向	七二兩四分一	七二兩八分一
倫敦向	二志七片四分三	二志七片八分七
紐約向	六四弗十六分三	六四弗十六分五

▲上海標金

	二十三日後場	二十四日前場
開盤	三五三兩三	三五三兩六
高價	三五三兩五	三五四兩〇
低價	三五二兩二	三五三兩一
收盤	三五三兩四	三五三兩七

市場電報(二十四日)

▲大阪綿絲

限	前場開行	前場收行
十一月限	二四九五〇	二四八六〇
十二月限	二四四一〇	二四三五〇
一月限	二四一六〇	二四一一〇
二月限	二三九一〇	二三八六〇
三月限	二三八一〇	二三七七〇
四月限	二三八〇〇	二三八一〇
五月限	二三八一〇	二三八〇〇

▲橫濱生絲

十一月	一三七〇〇	—
十二月	一三七〇〇	—
一月	一三五三〇	—
二月	一三五四〇	—
三月	一三五四〇	—

▲印度麻袋

綠扛袋	四五嗜布四分一
藍扛袋	五〇嗜布十六分七
滙兌行	一二七嗜布二分一

爐片
大宗現貨

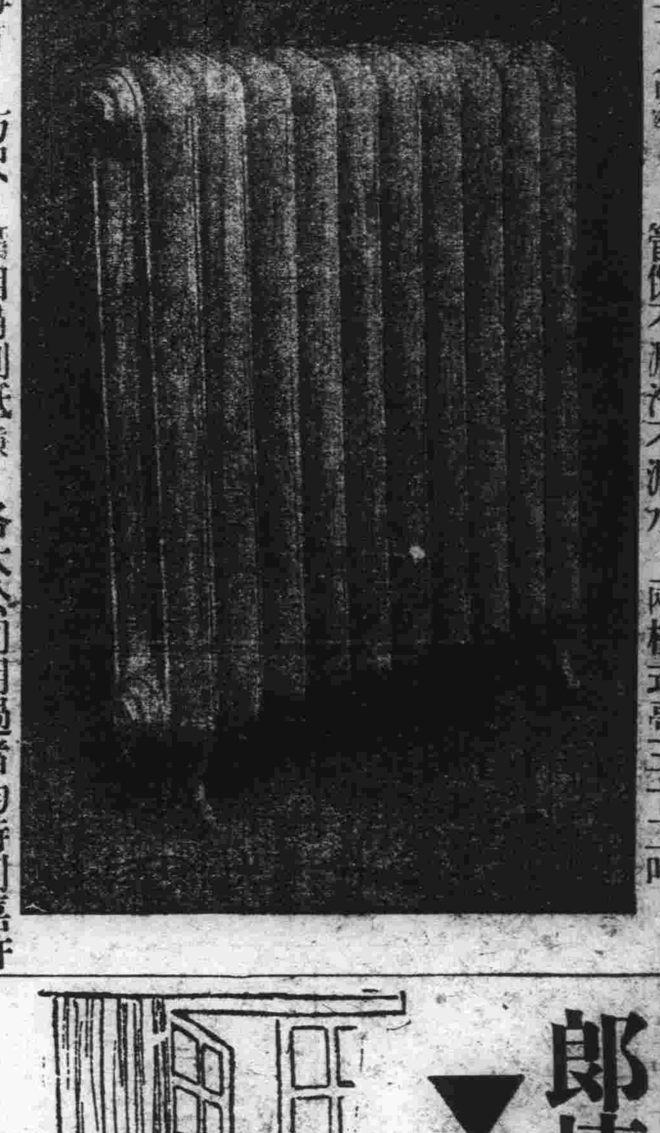

熱度每片3方尺 價目特別低廉 各大公司用過者均特別嘉許
保打二十磅冷氣 管保不漏汽不漏水 兩柱式高三十二吋
奉天 多小公司啓 電話二一二五番 二八六三番

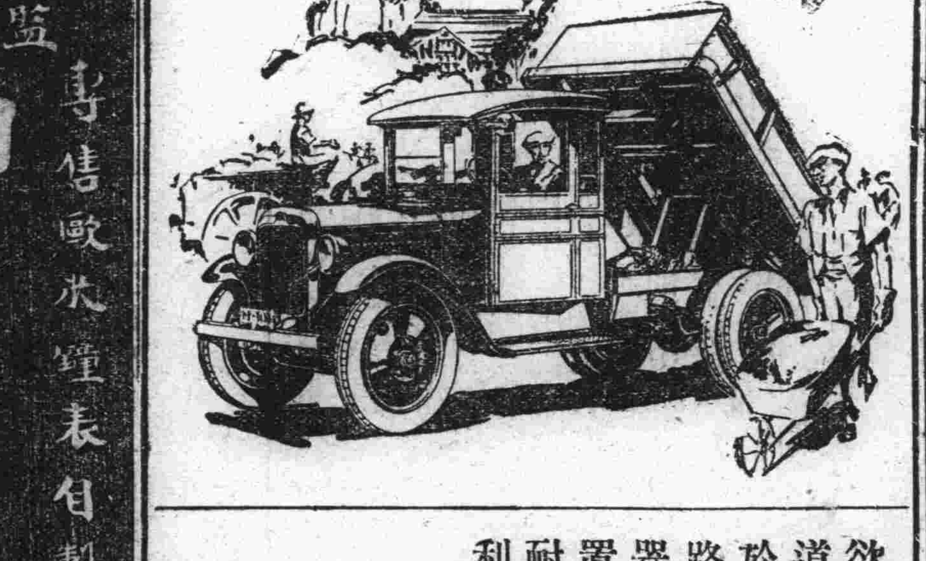

欲善其事 必先利其器
道濟載重車 不獨能行於土道。且爲著名修路之利器。以六缸機器之大力及四開之裝置。工精料實。堅固耐久。使用經濟。此利之所由生也
奉天大西邊門外 公懋洋行
大連東公園町 和記洋行
GRAHAM BROTHERS TRUCKS AND BUSES
SOLD BY DODGE BROTHERS DEALERS EVERYWHERE

大連監部通
南洋鐘表眼鏡公司
專售歐米鐘表自製水晶眼鏡
貨物充足價目公道與衆不同
電話五〇八一番
批發零售無任歡迎

大連 杭州分此
九章綢緞局冬季大減價
十月初九日起減價一月
各貨照碼七折杭尺加放
批發另剪無任歡迎
浪速町二丁目七十番

大連天成號紬緞莊啓事
本號開市以來荷蒙各界關顧不勝感激之至敝之屋宇原爲前後兩部陳列貨物殊屬狹隘今爲便利顧客起見特將前後改爲一部較前寬潤增設各貨新到各廠呢絨緞葛及各種皮貨銅床鐵床其他男女必需之品無不全備陳列更新定價低廉倘蒙惠顧敝則無任歡迎矣
兼總代理戒煙靈藥同春錠
浪速町二丁目七十三番地 電話零售部六六五六番 批發部二一〇九三番
文店 小崗子和平街 電話六〇五八番

郎情似火▼妾貌如花

武昌黎民生君、與吳素蘭女士之去歲結婚以來、黎君因服務教育、積勞過甚、久患咳血體弱之症自結婚後、更添發燒氣短之病生殖能力、亦痿而不振、屢經名醫診治、毫無寸效、其夫人憂之、偶閱報章、見德國新藥「青春腺」、效力極大、因購兩盒、令黎君試服之、半月之後、效力大著、又續購數盒服之、咳血發燒之病、席捲以去、迄今元氣充足體力日强、夫婦愛情、日增濃厚、郎情似火、妾貌如花實可爲二人詠焉

青春腺

奉送 返老還童「青春腺」說明書及名人名星照片函索即寄

注意 眞正德國返老還童「青春腺」裝在四個眞空管內免被空氣變化減少藥力內附鋼鋸一把服時用鋸打開無者皆係假冒外貨

東三省代理處列下

奉天大成藥房 吉林中西藥房 安東瑞祥泰 四平街天德堂 奉天大德生藥房 吉林五洲藥房 營口中西藥房 大連 及各處藥房